Nada Deterá a Polonia na Defesa de Seus Legitimos Direitos

Paris e Londres Advertem Novamente o Governo Allemão

EDIÇÃO DE HOJE 20 PAGINAS

Diario Carioca

2$000 RÉIS

Director-Presidente HORACIO DE CARVALHO JUNIOR

Fundador: J. E. DE MACEDO SOARES

Director-Thesoureiro J. B. MARTINS GUIMARAES

Anno XII — Numero 3.435 || || Rio de Janeiro, Domingo, 20 de Agosto de 1939 || || Praça Tiradentes n.° 77

Daladier e Bonnet Conferenciam no Ministerio da Guerra

O Presidente Getulio Vargas Visitou a Pinacotheca da Escola de Bellas Artes e a Exposição do Livro Americano

O interesse demonstrado pelo chefe do Governo deante dos quadros de pintura classica e moderna, e das edições culturaes dos Estados Unidos

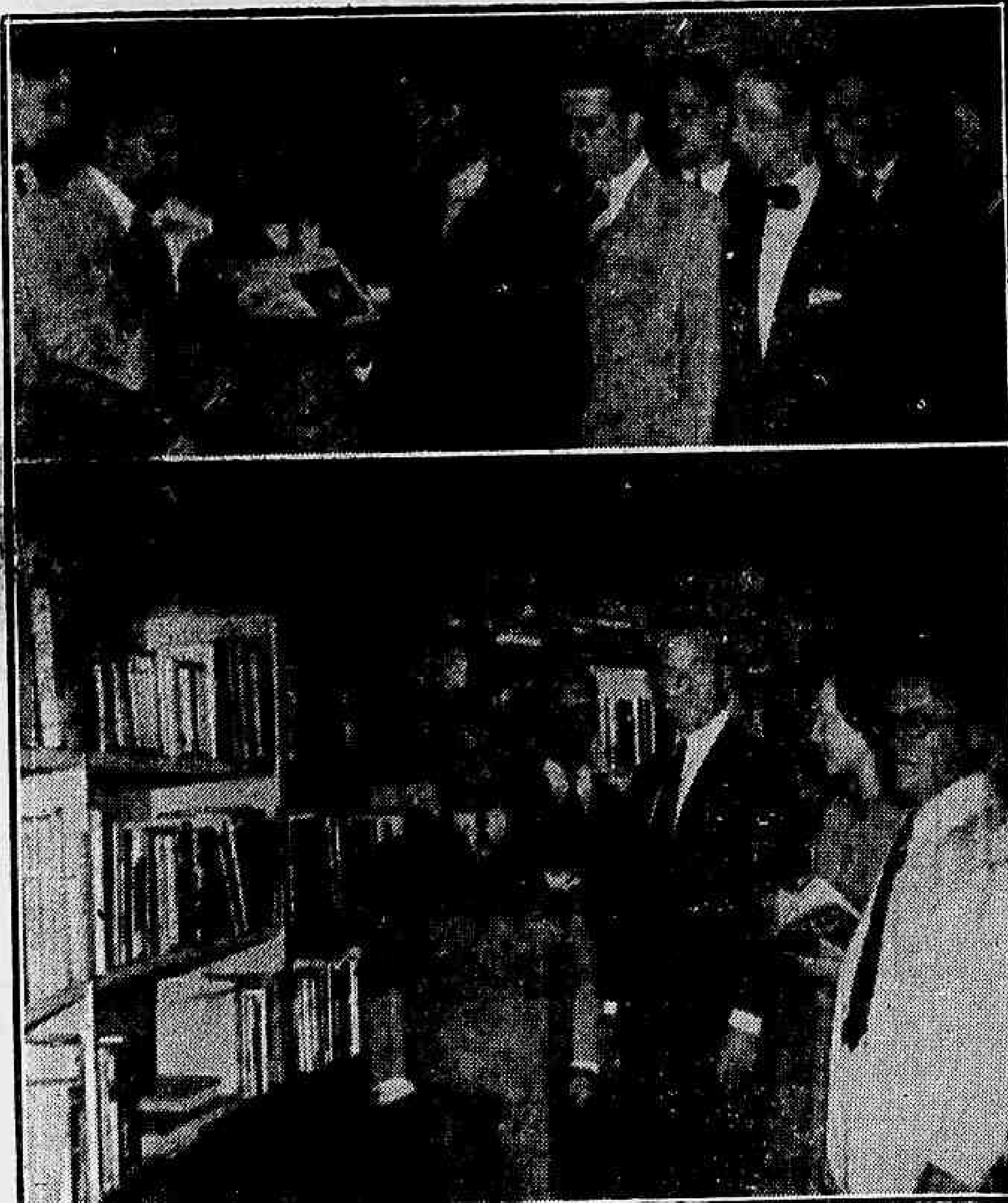

Ao alto, o chefe da Nação, examinando o fichario do Museu Nacional de Bellas Artes. E, em baixo, o presidente Getulio Vargas na Exposição do livro Americano Moderno

Na tarde de hontem, o presidente Getulio Vargas visitou duas exposições culturaes: a pinacotheca da Escola de Bellas Artes e a mostra do Livro Americano, na Bibliotheca Nacional.

A's 15 horas, em companhia do ministro Gustavo Capanema e do capitão Manoel dos Anjos, o chefe do Governo chegava áquelle primeiro estabelecimento, sendo recebido com varias homenagens.

O professor Oswaldo Teixeira e Castro Filho, mostraram a s. ex. todos os quadros das diversas galerias.

Com curiosidade, o presidente Getulio Vargas examinou os trabalhos de Taunay, Debret, Pedro Americo, Visconti e outros

— Aqui está um quadro que sempre ha de honrar a pintura brasileira, disse o chefe do Governo, apontando para o de Pedro Americo.

E com o mesmo interesse, examinou, a seguir, as télas de Pavanne, Henri Martin, Cesani, Carrace, Tintoreto Bracet, Baptista da Costa, Lucilio de Albuquerque, Mancini, etc.

Um busto do professor Corrêa Lima, impressionou o illustre visitante.

Pouco depois o presidente estava na galeria dos autores sul-americanos, e por ultimo, na sala dos quadros de pintura moderna.

O sr. Castro Filho, presidente da Sociedade de Bellas Artes, apresentou ao presidente, um dos mais antigos gravadores do Brasil, o sr. A. Girardet. Examinando os quadros do tempo do Imperio, o sr. Getulio Vargas teve opportunida-

(Conclue na 12.ª pagina)

Dez Por Cento dos Salarios Para as Despesas da Guerra

Sensacional declaração feita por um deputado argentino

BUENOS AIRES, 19 (T. O.) — Uma declaração sensacional, dirigida contra as estradas de ferro de propriedade ingleza, na Argentina, acaba de ser feita perante a Camara, pelo deputado radical Ernesto San Martino. Este revelou que na ferrovia britannica "Pacifico", 10% dos descontos dos salarios se destinam a um fundo especial, o qual em caso de deflagração de uma guerra, seria posto á disposição do governo de Londres.

O deputado argentino accrescentou que, já por occasião de crise internacional de março passado, os empregados ferroviarios de origem ingleza, que segundo as leis do paiz são cidadãos argentinos, foram convidados a inscrever-se nos consulados britannicos como voluntarios para um caso de guerra.

O sr. San Martino terminou exclamando: "Falamos de infiltração nazista e admiramo-nos da concepção fascista do "jus sanguinis", emquanto o imperialismo britannico menospreza nossas leis em nossa propria casa, commettendo actos, humilhantes para nossa soberania".

Sr. Roberto Ortiz, presidente da Argentina

Londres e Paris Esperam o Resultado das Incisivas Suggestões Enviadas aos Seus Representantes Diplomaticos em Berlim

PARIS, 19 Richard Mc Milton (Correspondente da (United Press) — Emquanto se espera o resultado das incisivas suggestões enviadas aos representantes diplomaticos da França e da Gran-Bretanha em Berlim e Londres, num supremo esforço para convencer os dictadores da sinceridade de sua decisão de cumprir fielmente as obrigações contraidas para a Polonia, os srs. Daladier e Bonnet celebraram uma prolongada conferencia no Ministerio da Guerra para examinar a situação actual, que tanta analogia apresenta com a desta mesma época no anno passado.

Se bem não observe desta vez a commoção diplomatica, nem a intranquilidade publica que caracterizaram a reacção das democracias ante o perigo e a crise dos sudetos, as reiteradas advertencias actuaes do bloco anglo-francez ás dictaduras mantêm o mesmo parallelo de sua attitude de ha um anno.

A mesma advertencia foi feita este anno pelo sr. Robery Coulondre e por sir Neville Henderson na Wilhelmstrasse, assignalando que não pode haver logar a mas interpretações desta vez, posto que depende da Polonia o decidir se irá ou não á luta e, como é evidente que está resolvida a resistir pelas armas qualquer intento de modificar a situação de Dantzig, é sabido que o facto provocará immediata intervenção das forças anglo-francezas. Sir Percy Loraine parece haver transmittido uma identica mensagem ao conde Ciano, todavia não se recebeu no Quay Dorsay a resposta do sr. Andrés François Poncet sobre a missão do mesmo genero de que foi incumbido, pelo que se presume que o embaixador francez não poude ainda avistar-se com o chanceller italiano.

Mas, não obstante as mensagens das duas democracias, que deviam constituir uma sevéra advertencia para a Allemanha, o governo allemão prosegue com as suas attitudes ameaçadoras. Pelo que deixa entrever o novo accordo militar com a Slovaquia, Hitler não parece disposto a vacillar no proseguimento dos seus planos para incorporar a Cidade Livre ao Reich. Nos circulos polonezes desta capital prevalece a impressão de que, se o sr. Hitler continuar a agir da forma por que o vem fazendo, breve se chegará a uma situação da qual não se poderá voltar atrás.

Na França e na Inglaterra, entretanto, se espera ainda uma itervenção de ultima hora do Duce, como aconteceu em setembro do anno passado, para deter a marcha dos nazistas; todavia, lembra-se, nestas capitaes européas, que agora não será possivel qualquer contemporização que tenha como pre-

(Conclue na 12.ª pagina)

Daladier

Fortes contingentes de tropas no "Corredor Polonez"

BERLIM, 19 (U. P.) — Segundo informa a imprensa allemã, as autoridades polonezas mandaram fechar a fronteira entre a Allemanha, a Pomerania e o Corredor Polonez, onde estacionam fortes contingentes de tropas.

Diz-se que os soldados polonezes armados percorrem a fronteira dentro de seu territorio e segundo se affirma cincoenta officiaes do estado maior inspeccionam a zona.

A fronteira com a Pomerania estende-se do Mar Baltico em uma distancia approximada de cem kilometros para o hinterland e abrange toda a frente do Corredor Polonez, cuja largura é de uns trinta kilometros. Sob o ponto de vista militar o Corredor é o ponto mais vulneravel da Polonia, quer pela extensão, quer por ser a unica saida ao mar dessa nação.

Mesmo Sem o Auxilio da Inglaterra e da França

Se Hitler tentar solucionar o problema de Dantzig por meio da força a Polonia reagirá

General Smigly Rydz, chefe do exercito polonez

WASHINGTON, 19 (U. P.) — Os circulos diplomaticos polonezes desta capital dizem não esperar que se produza uma mudança na tensão existente por motivo do problema de Dantzig e opinam que depende da Allemanha qualquer novo acontecimento a respeito.

Nos circulos alludidos affirma-se que a attitude assumida pelo governo da Polonia não deixa a menor duvida sobre qual seja seu ponto de vista

(Conclue na 12.ª pagina)

A Solução do Problema do Pagamento da Divida Externa

Constituida uma commissão especial para promover entendimentos com os representantes de portadores de titulos — O discurso proferido na occasião pelo ministro Souza Costa

Foi installada, antes do ministro da Fazenda seguir para São Paulo, uma commissão especial para estudar o problema do pagamento da divida externa. Nessa occasião, o sr. Souza Costa pronunciou o seguinte discurso:

"Meus senhores: Apresento-vos as saudações do meu Governo e desejo declarar que me encontro inteiramente á vossa disposição, para o effeito de prestar-vos todas as informações e fornecer-vos todos os elementos que se fizerem necessarios aos estudos tendentes á solução do problema que nos preoccupa.

Como já deixamos accentuado em occasião opportuna, a suspensão do pagamento da divida externa, por parte do meu Governo, não foi um acto governamental puro e simples ou decorrente de uma transformação politica, ou qualquer modificação na orientação do Brasil, mas uma imposição inelutavel e irremediavel dos factos, comprovada pelos algarismos.

Não obstante o periodo decorrido, ainda não se verificou melhora nas condições geraes que permitta o restabelecimento do pagamento da divida, dentro dos moldes

(Conclue na 9.ª pagina)

Ministro Sousa Costa

Renderam 451 Contos os Espectaculos de "Joujous e Balangandans"

O relatorio que a sra. Darcy Vargas organizou sobre essas 5 récitas — Um agradecimento especial á imprensa

Realizou-se no palacio Guanabara, hontem uma reunião da commissão promotora dos espectaculos de "Joujoux e Balangandans", sob a presidencia da sra. Darcy Vargas.

Durante longo tempo a esposa do presidente Getulio Vargas, após trocar impressões com os presentes, fez o levantamento geral de toda a receita e despesa.

Por fim, a sra. Darcy Vargas constatou que os cinco espectaculos haviam rendido 450:881$000, liquidos, incluindo a festa de Mistinguette na Urca.

Em breves palavras a esposa do chefe do Governo, ao declarar encerrados os trabalhos da commissão, salientou a cooperação de todos os artistas, autores e operarios, referindo-se, após, ao acolhimento generoso que todos os elementos da nossa melhor sociedade lhe haviam prestado não só official, como particularmente.

Lembrou o auxilio das autoridades para, por ultimo, recordar a situação da imprensa. Nessa occasião, a illustre dama depois de tratar do apoio espontaneo e sincero que lhe haviam dado os jornalistas, desde á reunião da leitura da peça, disse que fazia questão de accentuar, mais uma vez essa cooperação, pedindo á imprensa, mais um favor: a divulgação do relatorio que acabára de organizar.

Concluindo a sra. Darcy Vargas affirmou que o esforço collectivo que todos desenvolviam seria, mais tarde altamente agradecido pelos pequeninos jornaleiros e pelos orphãos que forem asylados na "Cidade das Meninas".

Uma calorosa salva de palmas coroou as ultimas palavras da illustre dama.

Num gesto muito significativo, a sra. Darcy Vargas, por occasião da despedida externou, pessoalmente a cada um dos presentes, suas congratulações e seus agradecimentos, dizendo que todos faziam uma grande obra de caridade e de benemerencia.

O RELATORIO

Foi o seguinte o relatorio do movimento de receita e despesa das cinco recitas de "Joujoux e Balangandans":

Renda da 1ª récita (gala) em 28-7-39, 149:110$000.

Renda da 2ª récita em 4-7-39, 44:045$000.

Renda da 3ª récita, em 4-8-39, 58:895$000.

Renda da 4ª récita, em 11-8-39 58:895$000.

Renda da 5ª récita, em 18-8-39, 58:445$000.

Renda do ensaio geral, em 27-7-39 1:300$000.

Venda de programmas na 1ª récita, 7:000$000.

Venda de programmas na 2ª récita, 1:880$000.

Venda de programmas na 3ª récita, 1:745$000.

Venda de programmas na 4ª récita, 2:440$000.

Venda de programmas na 5ª récita, 2:335$000.

Camarote do presidente Getulio Vargas, 1:000$000.

Camarote do dr. Henrique Dodsworth, 600$000.

Friza do cap. Filinto Muller, 600$000.

Friza de D. Pedro de Orleans 1:000$000.

Donativo da sra. Dodsworth, 500$000.

Donativo do dr. Jorge Dodsworth, 480$000.

Donativo do sr. Ataulpho de Paiva, 400$000.

Donativo do sr. Leite Garcia, 6:000$000.

Donativo do sr. Francis W. Hime, 10:000$000.

Donativo do general Góes Monteiro, 150$000.

Donativo do sr. Emilio Porto, 400$000.

Donativo da sra. Seabra, ... 250$000.

Donativo do sr. Egydio Camara 500$000.

Donativo do sr. José Garcia de Souza, 250$000.

Donativo do sr. Linneo de Paula Machado, 10:000$000.

Donativo do sr. Joaquim Rolla, (festa da Mistinguette), ... 50:000$000.

Renda de annuncios nos programmas, 15:000$000.

Receita total 483:220$000.

DESPESAS

Orchestra (musicos da Radio Nacional) 13:500$000.

Ao sr. Alexandre de Azevedo, (ensaiador) 2:000$000.

45 porteiros do Theatro Municipal, 1:800$000.

Ao sr. Luiz Octavio (bailarino) 1:500$000.

Aos srs. Pereira Leite e Lauro Passos (musicos), ... 1:400$000.

34 machinistas do Theatro Municipal 1:360$000.

Ao contra-regra e 3 assistentes, 1:650$000.

Ao ponto, 1:300$000.

Indemnização de material ao sr. Trompowsky, 1:530$000.

Gasto de presentes nas Casas Daniel e Raul pelos artistas, 840$000.

16 electricistas do Municipal, 640$000.

Ao maquilleur Nicky, ... 711$000.

Pago a 2 costureiras por 16 costumes, 600$000.

Gratificação a 5 empregados do J. Caetano, 250$000.

Gratificação a 8 carpinteiros do Municipal 240$000.

Gratificação a 2 porteiros do Municipal (chefe) 200$000.

Gratificações diversas ...... 200$000.

Gratificação a empregados do vestiario do Municipal, ... 360$000.

Gratificação a u mservente de Elizabeth Arden, 150$000.

Despesas do contra regra, 1:210$000.

Despesas do sr. Leão, ... 461$000.

Impressão de ingressos, ... 40$000.

Despesas meudas, 197$000.

Para afinação de um piano, 150$000.

Poltrona extraviada, 50$000.

Total 32:339$000.

SALDO

Receita	83:220$000
Despesas	32:339$000
Saldo	450:881$000

Duzentos e Cincoenta Cadetes Argentinos Virão ao Rio

Quem encontrar um cadete argentino na rua pode homenageal-o porque elle o merece como ninguem, diz o tenente Leonardo Hazan

Vem despertando a mais viva sympathia no seio do povo brasileiro, a noticia de que 250 cadetes argentinos visitarão o Brasil dentro de poucos dias, para tomar parte nas commemorações da grande data brasileira de sete de setembro.

Tratando-se de uma visita em retribuição á que fizeram quinhentos cadetes brasileiros a Buenos Aires, a Agencia Nacional tomou a iniciativa de ouvir alguns dos actuaes officiaes do Exercito que em 1935 e ainda como estudantes, compuzeram a grande delegação de cadetes brasileiros.

Depois de recolher as declarações do tenente Alexandre Calazans de Moraes e que, logo após publicadas na imprensa carioca teve grande repercussão em Buenos Aires, o reporter da Agencia Nacional procurou o tenente Leonardo Hazan que tambem fez parte da mesma delegação. O joven official cursa a Escola Technica do Exercito, onde se aperfeiçoa na sua carreira com intelligencia e devotamento. Acolhe com enthusiasmo a iniciativa da Agencia Nacional..

A AMIZADE ARGENTINO-BRASILEIRA

Voltei de Buenos Aires, diz o tenente Hazan, trazendo dos argentinos a impressão mais enthusiastica possivel. Não acredito que muitas vezes commissões de brasileiros, soldados ou não, tenham recebido, em paiz estrangeiro, recepção tão amiga, tão carinhosa, tão gentil como a que foi feita aos quinhentos estudantes do Exercito brasileiro. Nas demonstrações officiaes de que fomos alvos, nas palmas que recebiamos nas ruas quando desfilavamos, nos convites para almoços e jantares, que recebiamos nas ruas da parte de pessoas completamente desconhecidas, não se podia ver, não se podia sentir senão o coração generoso e amigo dos argentinos, que pulsava sem discrepancia ao lado do coração brasileiro.

Recebemos, realmente, em Buenos Aires, uma recepção que não podia absolutamente ser mais amiga. E é preciso accentuar que não era producto de ordens officiaes, que não era um simples cumprimento de numeros de um programma ou das formulas de um protocolo. O que sentimos foi a consagração pessoal mais expontanea e mais amiga. Foi a sympathia do argentino pelo brasileiro, mas do argentino anonymo, desconhecido das ruas.

Depois que deixamos Buenos Aires viemos todos — e eramos quinhentos como se fossemos irmãos de carne e sangue do povo argentino. Com a nossa visita a Buenos Aires, o Brasil deu, por certo, um dos maiores passos para a approximação continental. E este passo agora se completa com a vinda dos 250 cadetes platinos para formar ao nosso lado nas commemorações do Sete de Setembro.

O BRASIL VAE RETRIBUIR

Em Buenos Aires aconteceu com os quinhentos cadetes brasileiros um phenomeno interessante. Todos voltaram, tendo comprehendido o povo argentino. Comprehendendo-o, passamos a amal-o como irmão, como patricio.

Agora, o povo brasileiro vae ter opportunidade de retribuir tantas, tão grandes e tão finas gentilezas que recebeu do seu irmão platino nas pessoas dos quinhentos estudantes do Exercito.

Acredito que a opportunidade deve ser grata ao povo carioca. Elle terá, agora, a opportunidade de cercar os argentinos com as suas habituaes demonstrações de sympathia, com carinho, com a lhanesa de que o carioca é um expoente do Brasil.

E quem encontrar um cadete argentino na rua, conclue o tenente Hazan, póde homenageal-o, póde cercal-o de todas as gentilezas possiveis, porque elle o merece como ninguem. "Trata-se de um homem que conhece, que comprehende e ama o povo argentino".

Verdadeiros Venenos!

Uma verdade que todos os medicos conhecem e confirmam:

Dentro do estomago e intestinos ha sempre impurezas e substancias infectadas, muitas vezes das mais perigosas, verdadeiros venenos, produzidos pelas fermentações toxicas internas, que pouco a pouco invadem o sangue e estragam todos os orgãos, causando dor de cabeça, peso, calor e mal estar na cabeça, dores no corpo e nas articulações, colicas e graves desarranjos repentinos do ventre, inflamação da mucosa do estomago, inflamação intestinal, persistentes e dolorosos sofrimentos do figado e rins, inchação do baço, falta de energia para o trabalho, nervosismo, certas molestias da pele, falta de ar, sufocações, palpitações, congestões na cabeça, tonturas, vertigens, ancias e vontade de vomitar, biliosidade, arrotos, mau gosto na boca, indigestão, muita sêde e quentura na garganta, azia, gazes, falta de apetite, empachamentos, lingua suja, mau halito, prisão de ventre, coceiras, mal estar depois de comer, tosse gastrica, preguiça, profundo esgotamento, somnolencia e molleza geral, opressão no peito e no coração, arterio-esclerose e muitas doenças prolongadas e mortaes, quando não se toma cuidado.

Para evitar e tratar a dor de cabeça e todos estes males, use **Ventre-Livre**, remedio serio e de inteira confiança.

Ventre-Livre tonifica, fortifica o estomago e intestinos, e os limpa das impurezas, substancias infectadas e fermentações toxicas, e assim evita e trata tão perigosas doenças.

Use **Ventre-Livre**

• • •

Lembre-se sempre:
Ventre-Livre não é purgante

• • •

Tenha sempre em casa alguns vidros de **Ventre-Livre**

O SAMBA

(DE MARIO CORDEIRO)

A popularidade do samba, a sua irradiação e prestigio dentro e fóra de nossas fronteiras vem se affirmando, esplendidamente, cada vez com mais vigor e pujança.

Hoje, o samba já não é mais aquelle malandro desabusado, de andar bamboleante, chapéo de palhinha e lenço ao pescoço, que vestia camisa listada e usava navalha no cinto, criando fama de valente e registando, no bairro da Saude, a carta de "bam-bam-bam".

O rapaz adaptou-se rapidamente, acertando a cadencia do seu passo curto com a marcha dynamica do progresso.

Desceu da pobreza humilde dos morros cariocas e veiu bancar o "grã-fino", installando-se no conforto das casas de apartamento e dos "bungalows" modernos. Aprendeu com o seu mano "fox-trot", galã novayorkino, a beijar com elegancia a mão das damas da alta sociedade e a vestir, impeccavelmente, o "smoking".

Nos ambientes mais cultos e requintados elle comparece, sem commetter nenhuma "gaffe". Ao contrario. E' um verdadeiro ditador. A sua distincção, os seus gestos são de um perfeito "gentleman".

O insinuante rapaz ingressou, até, nos sectores da diplomacia, chefiando embaixadas de cordialidade artistica que percorrem os paizes do Novo Mundo, viajando nos transatlanticos da "Frota da Boa Vizinhança" e impondo, galantemente, fraternalmente, os seus rythmos bizarros nos theatros da Broadway. Os seus emissarios lá estão, em grande actividade, empolgando a terra dos "arranha-céos", com a originalidade do "Caramurú", do "Taboleiro da Bahiana" e de outros quitutes do apimentado "menú" da nossa musica popular.

Não ha duvida, pois, que o samba está em plena offensiva.

Agora mesmo, por occasião de ser levada á scena a maravilhosa "féerie" "Joujou & Balangandans", no aristocratico Theatro Municipal, a sua actuação foi das mais felizes, "abafando", com a malicia de seus rythmos alegres e tropicaes, a sensibilidade da nossa mais culta platéa.

Coube a Mario Reis, o veterano "bacharel do samba", com a collaboração de uma encantadora dama da sociedade carioca, a interpretação de um dos numeros mais applaudidos da "féerie", de autoria de Lamartine Babo.

A consagração calorosa que recebeu o samba, no ambiente fino do nosso theatro official, teve o effeito de uma verdadeira reivindicação. Foi o ultimo reducto da aristocracia brasileira que caiu, democraticamente, entregando os pontos...

O palco privilegiado onde, até aquella noite memoravel, só cantavam as grandes vozes da arte lyrica mundial, abrira-se, emfim, ao brasileirissimo samba.

No entanto, alguns espiritos demasiadamente eruditos, afastados do povo como o Diabo da cruz, desconhecendo, por completo a fascinação irresistivel do samba — melodia que traduz em seus rythmos accelerados ou dolentes os sentimentos mais intimos da nossa gente — timbram em negar-lhe qualquer merito, inclusive que seja uma expressão da nossa arte popular.

Homens que vivem entre "arranha-céos" de livros, sem sentir a poesia do sol sobre os versos coloridos pelos trapos das favellas, não podem vibrar com essas espontaneas manifestações do lyrismo do povo.

Para sentir "a alma encantadora das ruas", para comprehender as suas subtilezas — de que nos fala um dos livros mais bonitos de João do Rio — é preciso morar em todos os recantos da cidade e conhecer os seus segredos e mysterios, como o fez o scintillante chronista carioca.

O sr. Pedro Calmon, illustre academico e conceituado historiador patricio, pertence ao numero reduzido dos que resistem, ainda, á bellicosidade empolgante do samba.

Todavia, é de justiça reconhecer que a "parada" do austero escriptor da Bahia — terra fertilissima em "balangandans" farfalhantes — decorre, principalmente, da falta de contacto de sua senhoria com os ambientes populares. No orgulhoso retraimento do aristocratico publicista está, sem duvida, a explicação de elle julgar o samba filho da terra dos batuques.

Nada mais absurdo, mais fóra da realidade.

E' possivel, que essa suggestiva modalidade da musica popular brasileira, em que Noel Rosa foi "bamba" — para usar, ainda, uma expressão do meio — tivesse sua origem remota nos rythmos barbaros dos párias que os porões dos navios negreiros despejavam, como carga humana, nos portos do Brasil Colonia.

Mas a verdade é que entre aquellas expansões melancolicas da Senzala, nas quaes os escravos davam vasão á nostalgia das selvas, evocando os dias de liberdade — e o nosso modernissimo samba ha uma distancia muito grande!

No maximo aquellas melodias rusticas foram o barro primitivo com que os nossos compositores de "folk-lore" plasmaram, através dos annos, a exteriorização synchronizada das dores, dos sonhos, dos desencantos e dos anseios estheticos do nosso povo.

Negar que o samba seja nosso seria tão illogico e absurdo como negar que o Amazonas seja brasileiro pelo facto de nascer no Perú o fio dagua tenue e inexpressivo que lhe dá origem; ou mesmo que o sr. Pedro Calmon não seja o autor de seus livros.

O festejado escriptor da "Historia da civilização brasileira" não inventou as personagens focalizadas, magistralmente, em suas obras. Teve que recorrer aos documentos historicos, tecendo, com esse material colhido em varias fontes, as paginas magnificas com que enriquece a literatura universal. Nem por isso os livros do sr. Pedro Calmon deixam de representar a sua intelligencia e cultura.

Assim o samba.

De origem africana ou não, elle é nosso. E' bem brasileiro. Tem todos os caracteristicos da nossa raça e é tão inconfundivel como a Rumba, o Fado, o Fox ou o Tango.

Gil Vicente, na Cultura Artistica

Só a Cultura Artistica poderia ter a iniciativa de representar Gil Vicente no Rio, para uma sala sympathica e comprehensiva como a de hontem no Municipal. O theatro estava cheio e não houve ninguem que deixasse de voltar para casa satisfeito, com a certeza de haver assistido a um espectaculo notavel sob todos os aspectos.

Encarregou-se dessa "Celebração Vicentina" a Companhia Amelia Rey Colaço-Robles Monteiro. A representação consistiu de quatro autos, começando pelo da "Visitação" ou monologo do Vaqueiro, que data de 1502. Uma verdadeira joia essa obra, não apenas pela sua significação historica, como pelo seu valor esthetico. Marca o inicio do theatro literario portuguez, de que Gil Vicente continúa sendo o patriarca gigantesco e a sua figura genial por excellencia.

A composição é das sobrias e bellas da scena iberica, sendo inspirada na pintura primitiva dos portuguezes, tão rica de lyrismo. Quando o Vaqueiro entra em scena e começa a falar, sente-se que nasceu com esse dialogo famoso mais do que o proprio theatro portuguez: firmou-se tambem com elle o theatro classico europeu. O actor João Villaret fez um vaqueiro admiravel como typo. Scenario e indumentaria muito bons.

• • •

O "Auto Pastoril Portuguez" já deu uma idéa muito precisa do genio vicentino e do alegre poderoso e desabusado vigor psychologico do seu theatro. Vasco ama Catalina, que gosta de João, que por sua vez adora Fernanda, o qual quer Magdalena, que ama Afonso. Mas, esse gosta é de Inez, e assim era e continúa sendo a humanidade quinhentista, igual á de hoje e á de sempre...

Farsa admiravel, que termina com uma ingenua e saborosa dansa, da qual clerigos e povo participam, dando tanta força lyrica ao primitivo theatro portuguez. O mesmo aconteceu com o "Auto da Mofina Mendes", mais erudito é verdade, porém, igualmente representativo da força expressiva do theatro de Gil Vicente, no qual o povo já se agita e baila, emprestando a esse theatro uma palpitação de vida e animando-o duma seiva e dum sabor incomparaveis.

• • •

"O Auto da Lusitania", ou o dialogo "todo o mundo e ninguem", mereceu as honras dum "bis". E' realmente uma obra prima universal. Raul de Carvalho fez um Berzebú (diabo) esplendido, declamando e representando muito bem. Aliás, todos os artistas declamaram com uma justeza perfeita. Por ahi se verifica que a dicção portugueza, que nos sôa tão mal quando imitada por artistas brasileiros (e isso acontece frequentemente), vae ás mil maravilhas em Gil Vicente. As proprias locuções arcaicas perdem o seu tom de ferrugem, deixando que todos sintam e gozem todo o sabor virginal da linguagem de Gil Vicente.

Por fim, D. Alice Ribeiro cantou conscientemente dois "lieder" de Schumann, compostos sobre duas cantigas do "Auto da Sibila Cassandra". Ambos admiraveis como linha melodica, dando-nos mais uma prova irrecusavel da grandeza universal do velho mestre portuguez.

Como se vê, foi um espectaculo excepcional sob todos os pontos de vista, espectaculo que nos veiu mostrar como Gil Vicente ainda está vivo, apesar de ser bem mais velho que os grandes mestres ibericos — e sobretudo bem mais antigo que Shakespeare e Molière.

Mas, o theatro de Gil Vicente não revela apenas as qualidades geniaes de seu autor. E' o maior attestado da vigorosa civilização portugueza de 1500, sendo, sob o aspecto collectivo, muito mais expressiva e rica de poesia popular do que a epopéa camoneana. Foi essa a lição que todos pudemos tirar, vendo o theatro de Gil Vicente, na representação que ao Rio proporcionou a Cultura Artistica.

• • •

Fazendo a antithese viva dos prologos de Gil Vicente, o academico Pedro Calmon (que é inimigo do samba e das artes populares...) disse, na abertura do espectaculo, coisas preciosas e declamou bonitas phrases sobre o genial criador do "Auto da Visitação". Terminou contando que El Rey de Portugal, ao receber a noticia da volta ao Tejo da esquadra que vinha de descobrir as terras de Santa Cruz, deu uma importancia tão secundaria ao facto que exclamou para o arauto, donzeis, clerigos e demais comparsas da côrte:

— Vamos ver o theatro de Gil Vicente!

Ao ouvir essa bonita chave de ouro do sr. Pedro Calmon, um portuguez ao seu lado commentou divertido:

— Tem piada!

ANTONIO BENTO

O caso da "America Fabril"

A proposito do executivo movido pela Fazenda Nacional para cobrar da Companhia America Fabril S. A., a importancia de 374:181$200, decorrente do imposto sobre a renda, relativo aos exercicios de 1932, 1933 e 1934, o dr. Edgard Ribas Carneiro, juiz de Direito da 3ª Vara dos Feitos, vem de rejeitar os embargos offerecido por aquella empresa industrial, condemnando-a ao pagamento da importancia devida.

DERMOFLORA

Sabonete antiseptico, preparado exclusivamente com plantas medicinaes. Indicado nas irritações da pelle, comichões, frieiras, eczemas, etc. — Resultados comprovados em innumeras observações clinicas

Producto da FLORA MEDICINAL — Formula do DR. MONTEIRO DA SILVA — Approvado pelo Departamento Nacional de Saude Publica

J. MONTEIRO DA SILVA & C.
RUA DE S. PEDRO, 38 — RIO DE JANEIRO
A' VENDA EM TODAS AS PHARMACIAS E DROGARIAS

DIARIO CARIOCA

Propriedade da S|A DIARIO CARIOCA

Expediente

Directores:
Horacio de Carvalho Junior
J. B. Martins Guimarães
Chefe da redacção:
Danton Jobim

Venda avulsa: Capital, $200; Interior $300; Aos domingos, $300

E' cobrador autorizado o sr. J. T. de Carvalho

Endereço telegraphico: DIARIO CARIOCA — Telephones: Gabinete do Director, 23-1093 — Administração, 22-3086 — Redacção, 23-0671 e 23-0330 — Officinas, 22-0824 — Assignaturas, 22-3018 — Gravura, 22-1785

INSPECTOR VIAJANTE
Percorre o interior do paiz o sr. Romualdo Perrota, nosso inspector viajante
Endereço telegraphico: DIARIO CARIOCA

Publicidade, 22-3018

ASSIGNATURAS
Para o Brasil:
Anno . . . . 60$000
Semestre . . . 30$000
Para o Exterior
Anno . . . . 100$000
Semestre . . . 55$000

CORRESPONDENCIA
Toda a correspondencia com valor ou sobre assumptos que entendem com a redacção e artigos de interesse da administração deve ser dirigida ao gerente do DIARIO CARIOCA.

Representante em Bello Horizonte:
OSWALDO MASSOTE

TAPETES STA HELENA

MANUFACTURA DE TAPETES STA. HELENA LTDA.

Visite a nossa Grande Exposição de TAPETES FEITOS A MÃO

★

Executam-se encommendas de accordo com o ambiente de seu lar

MATRIZ: SÃO PAULO
Rua Antonio de Queiroz, 183
Tel. 4-1522 - Caixa Postal 3518

FILIAL: RIO DE JANEIRO
Rua do Ouvidor, 123 - 1.o and.
Tel. 22-9054 - Caixa Postal 604

Justa Homenagem

O coronel José de Lima Carneiro da Silva, neto do duque de Caxias, foi homenageado pelo general Rego Barros no Forte de Macahé

O general Rego Barros, no Forte Marechal Hermes, em Macahé, entre os srs. José Carneiro de Lima e Edilberto Ribeiro de Castro, neto e tataraneto do Duque de Caxias. Na photographia, vê-se ainda o commandante e official do referido Forte e officiaes do Estado Maior do general commandante do Districto de Defesa de Costa

O general Rego Barros, illustre commandante da Artilharia de Costa, esteve no dia 15 deste em viagem de instrucção ao Forte de Macahé, tendo tambem se realizado naquelle dia a posse do capitão Nino Julio de Castilho no commando do alludido Forte.

O general Rego Barros aproveitou esta opportunidade para homenagear o coronel José de Lima Carneiro da Silva, neto do Duque de Caxias, offerecendo ao coronel José de Lima e ao sr. Edilberto Ribeiro de Castro um almoço que se realizou no Forte, e ao qual compareceram, além dos homenageados, crescido numero de pessoas, sendo observada a presença dos srs. capitães Emilio Sarmento, Benjamin Macedo Costa, Nino Julio de Castilho, e dos primeiros tenentes Maelmo Sotero Menezes, Annibal Reis Novaes, José Pinheiro Campos, Paulo Muzelle Faria, dr. Napoleão Teixeira, segundos tenentes Gilberto Machado de Oliveira, Layr Rodrigues Peixoto e outros. Os unicos civis ali eram o sr. Edilberto Ribeiro de Castro e o coronel José de Lima.

O almoço transcorreu na maior intimidade maior cordialidade, tendo o coronel Rego Barros levantado um brinde ao sr. Edilberto Ribeiro de Castro e este agradecedo áquelle illustre militar.

A' tarde organizou-se uma caravana que se dirigiu a Quissaman, tendo o general Rego Barros se hospedado com a sua comitiva na Fazenda São José, de propriedade do sr. Edilberto Ribeiro de Castro.

Ahi foi servido lauto jantar ao illustre militar e sua comitiva, tendo o sr. Edilberto Ribeiro de Castro e sua familia occasião de homenagear os visitantes, correndo a festa no meio do maior enthusiasmo e alegria.

No dia seguinte, o general Rego Barros percorreu grande parte das lavouras da Usina, não escondendo o seu contentamento pelo que via de grandioso na industria assucareira. E, mais tarde, correndo as dependencias da Usina, vendo os seus progressos e aperfeiçoamentos, declarou que dava-se por satisfeito, justamente quando se festejava o centenario da canna em constatar que Quissaman estava na vanguarda da industria assucareira, e que, portanto, mais opportuna não podia ser a sua visita.

Uma das finalidades da visita do general Rego Barros a Quissaman foi a incumbencia que lhe deu o sr. ministro da Guerra de convidar o coronel José de Lima Carneiro da Silva e d. Maria do Loreto Lima Carneiro da Silva, os dois ultimos netos do Duque de Caxias, para assistirem no dia 25 do corrente, na capital, as homenagens que serão prestadas á memoria do grande soldado.

Outras provas de sympathia foram prestadas ainda ao general Rego Barros, em Quissaman, que deixou naquelle recanto da terra fluminense um grande numero de admiradores do seu caracter e do seu espirito, que prendem a todos que delle se cercam. Com sua comitiva regressou o illustre militar, a esta capital, pelo rapido do dia 17.

Dr. J. J. Seabra

O ANNIVERSARIO DO GRANDE BRASILEIRO

Sr. J. J. Seabra

Transcorre amanhã o anniversario natalicio do dr. J. J. Seabra. Figura de tradição nos meios culturaes e politicos do Brasil, professor de direito, parlamentar ardoroso, elle passou pela vida publica soffrendo desillusões e colhendo triumphos, sempre com a mesma fibra de lutador, incapaz de esmorecer nos grandes momentos. A Faculdade de Direito do Recife teve-o como um dos seus luminares. A politica como um dos seus vultos representativos. Ministro de Estado duas vezes, governador da Bahia, tambem duas vezes, leader da maioria na Camara dos Deputados, senador da Republica, elle, na velhice gloriosa de hoje, é um exemplo aos homens da sua patria e póde repetir sempre aquella sua phrase famosa: "cheguei aos oitenta annos com as mãos vazias numa terra cheia".

O dr. J. J. Seabra, acha-se actualmente na Bahia, onde seus amigos lhe preparam expressivas manifestações.

Dispensado do serviço o major Bandeira de Mello

Foram concedidos 10 dias de dispensa do serviço para desconto das férias que venha a ter direito, e permissão para gozal-os nesta Capital, ao major Pedro de Freitas Bandeira de Mello, do 4º R. C. D.

Foram recebidos pelo ministro do Trabalho

O sr. Waldemar Falcão, ministro do Trabalho, recebeu, hontem em seu gabinete, os srs. Barbosa de Rezende, presidente do Conselho Nacional do Trabalho, e Armenio Fontes, do Conselho do Instituto de Reseguros do Brasil.

Grande actividade em Londres

Succedem-se as conferencias no "Foreign Office" e na "Downing Street n. 10"

AMBIENTE IDENTICO AOS DOS DIAS QUE PRECEDERAM O ACCORDO DE MUNICH

LONDRES, 19 (U. P.) — O ministro das Relações Exteriores, Lord Halifax, regressou hoje, inesperadamente, de Yorkshire. Acredita-se que esse subido regresso foi devido á seriedade dos acontecimentos relacionados com Dantzig e á informação de fontes fidedignas que seria somente questão de dias uma iniciativa da Allemanha contra a Polonia para recuperar a cidade livre.

O ambiente de hoje em Londres fazia recordar os dias que precederam a Conferencia de Munich. Grande massa de povo se reuniu em frente ao nº 10 de Downing Street e do Ministerio das Relações Exteriores afim de observar as constantes entradas e saidas de altos funccionarios do governo que estiveram em conferencia para estudar as informações das ultimas vinte quatro horas. Pensa-se, geralmente, que o governo está apprestando a machina da guerra para pol-a em actividade sem perda de tempo.

A mysteriosa visita do ministro do Exterior da Hungria, Conde Stefan Csaky, a Berlim e Roma, teria obedecido, segundo se diz, a um ultimatum do sr. Hitler exigindo autorização para que as tropas allemães possam atravessar o territorio da Hungria em caso de hostilidades com a Polonia ou a Rumania, ou contra ambas ao mesmo tempo.

As medidas militares da Allemanha em relação á Slovaquia são consideradas como indicio de uma pressão decisiva do Reich contra a Polonia, por um lado, e contra a Hungria por outro.

Os porta-vozes britannicos recordam a declaração formulada na quinta-feira por um funccionario nazista que disse que a solução do problema de Dantzig "não era uma questão de semanas, mas de dias".

Designado o cel. Monteiro de Barros

Pelo director da Engenharia, foi designado hontem, o coronel João Luiz Monteiro de Barros para passar á disposição do Serviço de Engenharia da 1ª R. M., sem prejuizo das funcções que exerce na Escola Technica do Exercito.

Terrenos

E PREDIOS A' PRESTAÇÕES MENSAES

MUDA DA TIJUCA

MARIA DA GRAÇA — Informações com Sr. Mario, á Rua Domingos de Magalhães, 51 — Phone 29-4855.

BAIRROS DE FREI MIGUEL E PIRAQUARA no Realengo — Informações com Sr. Vaz á Rua Dr. Lessa, 166.

Companhia Immobiliaria Nacional

R. DA QUITANDA, 143 — Phone: 23-2101

Fracassa a conferencia de Tokio

O EXERCITO E O MINISTERIO DO EXTERIOR NIPPONICO ACCUSAM A INGLATERRA DE PARCIALIDADE AO GOVERNO CHIANG-KAI-CHEK

TOKIO, 19 (T. O.) — Numa sessão, realizada nesta manhã, por altos funccionarios do Ministerio da Guerra japonez, resolveu-se exigir que, depois do fracasso da Conferencia anglo-nipponico sobre o conflicto de Tientsin, sejam encarregadas da sua solução definitiva as autoridades militares daquella cidade.

"O exercito e o Ministerio do Exterior, — declara o communicado, divulgado a respeito, — abrigam a mesma opinião, de que, depois de concluido o accordo Arita-Craigie, devia se ter esperado que a Inglaterra abandonasse sua attitude parcial em favor do governo Chiang Kai Chek, prestando-se a tratar simultaneamente dos problemas politicos e economicos de Tientsin. O exame separado de ambas as questões seria impossivel. Visto a Inglaterra se negar subitamente a discutir as questões economicas, essa attitude equivale a um fracasso definitivo da Conferencia de Tokio. O exercito espera portanto que sejam conferidos plenos poderes ás autoridades militares de Tientsin para solucionar todos os problemas, concernentes á Concessão Internacional daquella cidade."

O presidente do Conselho Actuarial despachou com o ministro do Trabalho

No gabinete do ministro do Trabalho, esteve hontem, em conferencia e despacho com o sr. Waldemar Falcão, o sr. Paulo Camara, presidente do Conselho Actuarial.

Começaram a ter consciencia do perigo

DANTZIG, 19 (U. P.) — Os dantziguenses, que presenciaram hontem o primeiro desfile militar desde a terminação da grande guerra, começaram a ter consciencia do perigo de um conflicto armado, provocado pela actual tensão germano-poloneza.

Entretanto, a população em geral não perdeu a esperança de ver Dantzig reincorporada ao Reich, antes do fim do anno e sem derramamento de sangue.

A repetição dos incidentes de fronteira entre a Allemanha e a Polonia convence cada vez mais os dantziguenses de que sua sorte está ligada á da minoria allemã na Polonia e que Dantzig já não constitue um problema isolado.

As reiteradas manifestações do Reich de que está prompto para defender Dantzig e a prova concreta, dada pelo desfile militar de hontem, de que a Cidade Livre tambem está preparada para qualquer situação, contribuiu de certa maneira para evitar o panico que, a não ser isso, certamente se faria sentir aqui da fórma mais aguda, visto como este é justamente o ponto nevralgico do momento.

Se bem que dispostos já a verem sua cidade servir de campo de batalha, os dantziguenses não deixam de achar possivel a Polonia, no ultimo momento, concordar com a annexação pacifica.

O dirigente nazista de Dantzig, sr. Albert Forster prosegue desenvolvendo grande actividade oratoria. Varios discursos seus já estão annunciados para os proximos dias. Segunda-feira elle inaugurará, em Zoppot, a conferencia dos chefes nazistas do Reich, que durante cinco dias estudará os aspectos legaes do problema da Cidade Livre e outros assumptos relacionados com a Europa Central.

Entre os presentes a essa assembléa, se contará o sr. Ernest Bohle, chefe da secção do estrangeiro do Partido Nazista, além do chefe do gabinete da chancellaria do Reich, sr. Felipe Douser, e do dirigente nazista austriaco sr. Seyss Inquart.

Ameaçando a Fronteira da Polonia

O mecanismo militar do Reich procura approximar-se do Mar Negro avançando para a regiao oriental do continente

COBIÇANDO AS RIQUEZAS PETROLIFERAS E CEREALISTAS

BERLIM, 19 (U. P.) — O mechanismo militar germanico foi extendendo seus tentaculos sobre a região oriental do continente com uma dupla finalidade visivel, segundo a opinião dos circulos neutros: ameaçar a fronteira da Polonia com a Slovaquia e approximar-se um passo mais da méta desejada do mar Negro, cujas riquezas petroliferas e cerealistas cobiça e necessita vitalmente o Reich.

As primeiras informações sobre essas actividades militares, recebidas telephonicamente de Bratislava, annunciam que as tropas allemãs occupavam parte da zona de protecção "Unica e exclusivamente e que um funccionario da missão militar allemã em Bratislava negociara com as autoridades slovaquias as questões militares e economicas respectivas".

Até agora, nem as estações de radio, nem a imprensa, fizeram alusão alguma ao accordo germano-slovaco.

Não obstante, um funccionario da "Wilhelmstrasse" annunciou que a Allemanha havia concertado um accordo militar com a Slovaquia, pelo qual se altera a zona da fronteira occidental slovaca, occultan-se ás tropas germanicas a occupação da região comprehendida dentro dos limites que abrangem a faixa protectora, cuja profundidade é de dez kilometros. Accrescentava esse porta-voz do Ministerio das Relações Exteriores, que, de accordo com o novo convenio, fôra acreditada uma missão militar allemã perante o governo slovaco.

O referido funccionario declarou egualmente que a "área de protecção" occupada pela Allemanha em meiados de março, que corre de norte a sul em uma profundidade approximada de dez kilometros do lado da Slovaquia sobre sua linha divisria com a Moravia, ficava alterada geographicamente pelo novo acordo, o qual regula as questões monetarias e contem disposições sobre os problemas relativos aos bens de raiz.

E' desautorizada naquelles meios a versão de que a zona contigua á fronteira com a Polonia se extenda a mais de dez kilometros e se affirma que a missão militar destacada em Bratislava não tem vinculação absolutamente alguma com a admiração dos assumptos internos do paiz.

A zona em questão é a mesma que se delimitou pelo accordo de 23 de março e se estende sobre o oeste, desde a fronteira slovaca, e sobre o éste, por uma linha geral, que corre ao largo dos Carpatos Brancos, pelas ladeiras orientaes das montanhas de Javornik. De accordo com o convenio, a Allemanha exerce agora a soberania militar sobre essa zona.

Recorda-se, a proposito, que ao assumir o Reich o protectorado sobre a Slovaquia no curso do citado mez, foi fixada a zona que se lhe permittiria occupar.

Pela mesma procedencia de Wilhelmstrasse, são tambem desautorizados os rumores sobre grandes operações militares na Slovaquia, assim como a designação de um governador militar allemão em Bratislava. "Provavelmente — declarou o funccionario que formulou o desmentido — trata-se de versões adulteradas sobre o simples facto da occupação germanica da zona delimitada".

Nos circulos locaes autorizados, se desmente categoricamente que tenham sido vistos, durante a occupação allemã, movimentos de tropas allemãs ou a presença de qualquer contingente armado do Reich, no referido paiz, fóra da zona legalmente estabelecida no tratado slovaco-allemão.

Accrescenta-se que em Bratislava não ha mais tropas germanicas, que a missão militar chefiada pelo general Wilhelm Barthausen, que ali se encontra desde o mez de março, tratando do convenio entre os Estados Maiores allemão e slovaco e se desautorisa que o exercito germanico exerça actualmente o commando das forças armadas slovacas.

Por seu turno, a agencia noticiosa "Deutsch Nachrichten Buero" assegura que carecem de fundamento as noticias que alludem á conclusão de uma nova alliança militar germano-slovaca, dizendo que apenas proseguem as negociações com o governo da Slovaquia relativas á área de protecção, dentro da qual a Allemanha, segundo o estipulado no accordo de março, está autorizada a erigir fortificações em qualquer momento.

Uma Homenagem ao Secretario Geral de Matto Grosso

Pessoas presente á homenagem

Justissima homenagem foi prestada hontem pela colonia mattogrossense ao dr. João Ponce de Arruda, joven e brilhante secretario geral do grande Estado central, de passagem pelo Rio a serviço do seu governo.

Amigos e admiradores seus, sem distincções politicas, reuniram-se offerecendo-lhe um almoço no salão do Jockey Club, como homenagem pelos reaes serviços que vem prestando ao seu Estado natal, numa fecunda administração, que está grangeando a gratidão dos filhos daquelle afastado pedaço do Brasil.

Entre os presentes, notamos: os srs. capitães Filinto Mullar e Ary Pires; drs. João Villas Bôas, Generoso Ponce, Itrio Corrêa da Costa, Carlos Vandoni de Barros, Annibal de Toledo, Aprigio dos Anjos e Armindo Pinto de Figueiredo; coroneis Nicola Scaffa e João Celestino; cte. Francisco Paes de Oliveira e srs. Henrique Valle e Migueis.

Ao champagne, em brilhantes palavras, saudou o joven homem publico o ex-senador João Villas Bôas, que exaltou o dynamismo constructor do homenageado e o caracter expontaneo daquella manifestação.

O dr. João Ponce de Arruda agradeceu, sensibilizado, a expressiva homenagem que lhe prestaram os vultos mais destacados entre os mattogrossenses residentes no Rio, e salientou que sua actuação na Secretaria Geral de Matto Grosso não era senão a de um singelo collaborador do programma que ali se propuzera e ali está realizando o interventor federal o dr. Julio Muller.

NOTICIAS DO ESTADO DO RIO

O MOVIMENTO DA THESOURARIA DA PREFEITURA DE NICTHEROY

Attingiu a importancia de 718:886$000, o movimento verificado na Thesouraria da Prefeitura de Nictheroy, no periodo decorrido entre os dias 11 e 17 do corrente mez, quantia essa que foi distribuida da seguinte fórma: importancia arrecadada 418:029$200, venda de sellos, 11:564$200 e pagamentos effectuados .... 289:922$600.

ABERTURA DE CREDITO ESPECIAL

Foi hontem assignado um decreto pelo qual fica aberto o credito especial de 4:540$000 para pagamento dos professores Luiz Lemus e Pedro Vaz, que serviram como substitutos dos regentes de Geographia e Francez do Instituto de Educação desta capital.

O TEMPO

Maxima: 29.5.
Minima: 16.7.
Tempo — Bom. Nevoa secca.
Temperatura — Em ascensão.
Ventos — De Nordeste a Sueste, com rajadas frescas.
Estado do Rio — As mesmas previsões.

Marchando Para o Continente Negro

Faz frio na Africa --- A terra que nos deu tudo sem nada receber --- Poentes que encantam os olhos e o coração --- A lua monopoliza a belleza do céo --- As baleias apresentam aos viajantes o cartão de visita de sua forte respiração --- Surgem phocas como rapidos transeuntes da luz e do ar --- Brincam as toninhas feito crianças felizes --- As gaivotas esquecidas do mundo tratam de seus interesses mais urgentes

A r n o n d e M E L L O

(Representante da Associação Brasileira de Imprensa junto á comitiva do presidente de Portugal, na viagem á Africa)

BORDO DO "COLONIAL" — Agencia Nacional — (Pelo correio aereo).

Estamos no Atlantico Sul, viajando ao longo da costa da Africa e defronte do Brasil. Vamos nos approximando do continente que tão ricos elementos levou á nossa formação. Tenho que devemos á Africa quasi tanto quanto á Europa, não apenas no que diz respeito ao coefficiente de energia humana para o nosso progresso material como ainda no que se refere á nossa composição ethnica, á nossa cultura e á nossa civilização. Deu-nos tudo a Africa sem nada receber de nós. E deu-nos o que ella possuia de melhor, o seu proprio sangue, o mais sadio, o mais puro, o mais forte, sangrando-se a si mesma, despovoando-se, quasi se desfazendo, transplantando sua população. Isso, sem falar na technica da industrialização dos nossos productos, principalmente da canna de assucar, trazida ao Brasil pelos portuguezes, que a receberam dos mouros, aos quaes devem a melhor experiencia para a victoriosa colonização dos tropicos.

Os homens, porém, comprehenderam mal o gesto, e vimos os seus filhos presos a correntes de ferro, na terra estranha em que constituiam por si sós uma das maiores riquezas e para cujo desenvolvimento tanto puderam contribuir de maneira incomparavel. Já não era a escravidão economica, era a escravidão humana, o homem dono do homem, dispondo delle como da sua casa, do seu gado ou do seu chapéo. O genio de Castro Alves dá-nos idéa da situação tragica, os captivos clamando a Deus contra a inconsciencia e ingratidão do mundo:

"Deus! O' Deus! Onde estás
(que não respondes!
Em que mundo, em qu'estrella
(tu t'escondes
Embuçado nos céus?
Ha dois mil annos te mandei
(meu grito,
Que embalde desde então corre
(o infinito...
Onde estás, Senhor Deus?

Mas o negro teve sua grande victoria no Brasil. Levado para lá como bicho, como coisa, como raça inferior e escravo, terminou marcando-nos com os seus firmes traços, exercendo sua influencia sobre nós, modificando-nos a lingua, enchendo-nos dessa doçura bem brasileira de c a r a c t e r, dando-nos a musica e até nos

Guerreiros vátuas homenageiam o general Carmona durante sua visita á Africa

transmittindo a sua côr. E o que temos de alegria, de expressões mais robustas de exhuberancia, em que pesé aos oculos escuros do sr. Paulo Prado no seu "Retrato do Brasil", vem ainda dessa fonte extraordinaria de vida e energia.

Um dos nossos mais serios e lucidos homens de estudo, o mestre de Recife, professor Gilberto Freyre, não tem duvida em affirmar, por outro lado, que "na formação do brasileiro, considerada sob o ponto de vista de nutrição, a influencia mais salutar tem sido a do africano, que através dos valiosos alimentos, principalmente vegetaes que, por seu intermedio, nos vieram da Africa, quer através do seu regime alimentar, melhor equilibrado que o do branco, pelo menos no Brasil, durante a escravidão".

E' verdade que não olhavamos os negros como os puritanos inglezes da America do Norte, os quaes, fugindo-lhes do corpo, em virtude de considerarem que o convivio com elles deixa manchas que não largam, se lhes entregam, no entanto, de sentimento, possuindo-os do fox-trot e do jazz-band, o que quer dizer dominados pelo negro, na justa observação de Keyserling. Possuidos do fox-trot, que são os gritos de satisfação dos escravos livres do relho dos senhores.

•••

E' da nossa rota o encontro com Adamastor e todos sentimos o coração angustiado á approximação desse instante. Os "Lusiadas" deram-nos uma impressão tão forte do "monstro horrendo, de disforme e grandissima estatura", e arrepiarem-se "as carnes e os cabellos a todos, só de ouvil-o e vel-o", que elle quasi nos apparece como o papão do menino brasileiro. Resistirá á sua furia o nosso pobre e fragil lenho?

Temos confiança no destino e ainda nossa esperança chega mais longe ao vermos passar diante de nós um outro navio portuguez, vindo do ponto que buscamos. Na solidão do oceano e da noite, foi esse um grande acontecimento, celebrado por fogos de bengala, por apitos e pelos dois barcos de guerra que nos acompanham. Destes, os holofotes cortavam brutalmente a escuridão, cheios de indagações e de ameaças, mergulhando no Atlantico mysterioso como terriveis espadas. Amedrontarão elles o gigante que nos promette "summa vingança"?

Singramos as aguas com a serenidade de quem conhece o perigo e está conformado em enfrental-o, e vamos, aproveitando as horas calmas que nos restam, saboreando as curiosidades que se nos deparam. As baleias passam ao nosso lado, com o cartão de visita da sua forte respiração, que constroe repuxos dagua sobre o oceano tranquillo. As phocas pulam ás nossas vistas, como rapidos transeuntes da luz e do ar. As gaivotas cercam-nos e festejam-nos aos bandos e agora temos cerca de vinte pousadas sobre o mar, reunidas para tratarem de algum interesse mais urgente da especie. Lançamos-lhes pedaços de pão e ellas os aceitam sem cerimonias. As toninhas brincam como crianças felizes á volta do navio, fazendo uma série completa de exercicios ageis e graciosos.

Com as baleias, as phocas, as gaivotas e as toninhas, mostram-se-nos tambem as miragens, plenas de illusões a imitar a vida, fazendo-nos acreditar em terra proxima quando o que encobrem é o infinito.

Tambem temos tido poentes maravilhosos, empregando-se o adjectivo no sentido mais amplo que elle possa ter. E' da gente ficar olhando o céo e o mar a vida toda, deixar quasi de ser humano, integrar-se na belleza incomparavel, o fim da tarde illuminando-se em minutos de força poetica que ultrapassa todos os limites. Não é um grande quadro que vemos, não é uma obra de arte que admiramos, não é um poema de genio que estamos a ler, não é uma symphonia inesquecivel que escutamos, não é uma religião a que nos entregamos de corpo e alma, não é uma mulher que nos apaixona, não é um ideal que nos absorve — é tudo isso e mais alguma coisa, encantando-nos, seduzindo-nos, prendendo-nos, escravizando-nos, tirando-nos do mundo para levar-nos ás maiores alturas. Diante do formidavel espectaculo, uma exclamação rompe o silencio: Como Deus é grande!

Mas não são apenas os poentes, não se restringe aqui ao cair do sol a fórma de expressão divina da Natureza. As noites são igualmente maravilhosas. As estrellas nunca brilharam tanto. E a lua? Dizia-me, em Washington, Brown Scott, o director da Fundação Carnegie dos Estados Unidos, que a senhora Scott, e elle nunca tinham visto coisa tão bonita como a lua reflectindo-se sobre o mar e apreciada da varanda do Hotel Gloria, no Rio de Janeiro. A lua que vemos aqui e que monopoliza toda a belleza do céo povoado de estrellas, toca-nos a fundo a sensibilidade. E' uma lua nova para mim, lua clara, na verdade de todas as cores, prodigio de encantos, pela qual nós nos enfeitiçamos e o mar, com os seus movimentos sensuaes, parece fazer o mesmo. E' a bella Diana seduzindo seu tio Neptuno, depois de, como sua irmã Minerva, haver pedido a Jupiter a castidade eterna. E é Deus collocando a humanidade nos seus justos limites humanos.

• • •

São onze horas da manhã e está fazendo frio. A Africa, que nos apparece por assim dizer como synonimo de valor, dá-nos uma amostra do seu inverno, que chega ás vezes abaixo de zero. Nas antigas caravellas portuguezas, teriamos do cesto da gavea um grito que conquistaria immediatamente todos os ouvidos:

— Terra! Terra!

Aqui, é o commissario de bordo que manda annunciar-nos a passagem pela Africa do Sul, a poucas milhas de distancia. Vemos Capetown, corrida sobre o monte, dando-nos ao longe a impressão de estar sendo puxada de baixo para baixo. Grandes edificios, vapor ao porto, vegetação, e, á falta de binoculo, nada mais. Adiante terras altas, que as nuvens pesadas agarram e parecem fugir com ellas.

— E o Cabo das Tormentas, que D. João II transformou no da Bôa Esperança?

Informam-nos que só o veremos ás quatro horas da tarde e estas horas passam lentas e são de incerteza, de duvida, de inquietação. Já o nosso navio tomou todas as providencias para aguentar o embate. Que irá acontecer-nos? Não era assim que falava aos nossos antepassados o monstro de "bocca negra" e "dentes amarellos"?

"Antes em vossas náus vereis
(cada anno
(Se é verdade o que meu juizo
alcança)
Naufragios, perdições de toda
(sorte,
Que o menor mal de todos seja
(a morte."

Terra, terra e terra e Adamastor não apparece. Já estamos agora com appetite para a emoção até ha pouco temida e essa não nos chega. De repente, um sussurro geral. E' elle, lá está elle. Na tarde fria e cinzenta, o gigante surpreende-nos, tão sereno e tão bom se mostra, com a "barba esqualida", os "olhos encovados", a "côr terrena e pallida", "cheios de terra, e crespos os cabellos" mas sem nos espantar com o "rosto carregado" e a "postura medonha e má". Passamos tranquillamente ao seu lado e os receios desapparecem, porque nunca o mar foi tão calmo e tão amavel para comnosco. O aviso "Bartholomeu Dias" tira a prova do milagre, apressando a marcha, indo á nossa frente. E como o navegador illustre que lhe deu o nome nos invejaria diante da facilidade com que transpomos o cabo de tantas tormentas! Valha-lhe, porém, a convicção de que não entramos por isso na Historia.

NA CIDADE DO CABO

CIDADE DO CABO, 19 (A. N.) — Proseguindo sua visita á Africa do Sul, chegou hontem a esta cidade, procedente de Pretoria, o general Carmona, presidente da Republica portugueza.

O estadista portuguez foi recebido com grandes homenagens officiaes pelas altas autoridades do governo sul-africano.

TREMENDO DESASTRE NA RUA SENADOR EUZEBIO

Morta uma joven e outra no H. P. S.

Impressionante desastre verificou-se, ás primeiras horas da noite de hontem, na rua Senador Euzebio, em frente ao numero 90.

Quando por alli passava, um auto particular derrapou, indo atropelar no passeio as seguintes pessoas: Lydia Lopes de Moraes, de 15 annos, brasileira, residente á rua General Caldwell n. 172, que soffreu ferimento no abdomen e thorax e contusão abdominal — morreu ao ser soccorrida na Assistencia; Yolanda Ferreira, branca, de 17 annos, solteira, brasileira, moradora á rua General Caldwell n. 116 casa 9, que soffreu fractura exposta na perna direita — foi internada no H. P. S.; Hildebrando filho de Rodolpho Santos, de 10 annos, domiciliado á rua General Caldwell n. 172, que recebeu contusões e escoriações generalizadas.

A POLICIA

Scientificado da lamentavel occorrencia, esteve no local o commissario Agenor, de dia na delegacia do 13º districto policial, que, depois de providenciar a remoção das victimas para a Assistencia, mandou autuar em flagrante o motorista do auto-caminhão da Prefeitura, João Baptista Torraca.

O ministro da Viação em visita aos estaleiros "Guanabara"

O general João de Mendonça Lima, ministro da Viação, acompanhado do engenheiro Frederico Cezar Burlamaqui, director do Departamento Nacional de Portos e Navegação, visitou os estaleiros Guanabara, onde a Companhia Nacional de Construcções Civis e Hydraulicas, empreiteira da construcção do porto de Mocuripe no Ceará, procedeu aos reparos do "Titan", destinado aos trabalhos de quebra-mar daquelle porto, e construiu a rigor uma lança nova de que necessitava o apparelho.

Esse apparelho, que se encontrava no porto do Rio Grande em pessimo estado de conservação, foi inteiramente reconstruido, e o seu valor, como ora se encontra, é superior a 5.000 contos de réis.

Outras partes do apparelho já se encontram no Ceará e a lança, que o ministro teve occasião de examinar, mede 45 metros de extensão por 5 metros de largura e 16 metros de altura, e destina-se a levantar os vagões de transporte de pedra com um peso de 25 toneladas e descarregal-os directamente no alinhamento do quebra-mar iniciado.

O "Titan" tem a capacidade de descarregar 1.000 toneladas de pedra por dia.

Tendo de ser desmontado para transportes em tres partes, o ministro iniciou essa desmontagem, retirando o primeiro parafuso.

Como complemento da sua actuação efficiente na construcção do porto de Mocuripe, no que diz respeito ao Departamento Nacional de Portos e Navegação, o exmo. ministro da Viação annunciou que já havia obtido do presidente Getulio Vargas, a autorização para construcção do ramal ferreo ligando Porangaba a Mucuripe, destinado ao transporte de pedras para a construcção do porto e posteriormente a ser utilizado para o serviço da sua exploração commercial.

Academicos pernambucanos no Ministerio do Trabalho

A ENTREGA DE UMA MENSAGEM AO MINISTRO WALDEMAR FALCÃO

Os academicos da Faculdade de Direito do Recife, srs. Claudio Peixoto, Jarbas Gomes de Barros, Alfredo Pessoa de Lima, José de Moura Accioly, Newton Sucupira e Sylvio Mesquita, que se encontram nesta capital, onde vieram para tomar parte no Conselho Nacional de Estudantes aqui reunido, estiveram no gabinete do ministro do Trabalho, afim de, em nome do Directorio Academico daquella Faculdade, visitar o sr. Waldemar Falcão e entregar a s. ex. uma mensagem de congratulações pela sua actuação á frente do Ministerio do Trabalho, Industria e Commercio.

Exceptuados, apenas, os conductores de vehiculos

TODOS OS DEMAIS EMPREGADOS DA FIRMA SÃO ASSOCIADOS OBRIGATORIOS DO INSTITUTO DOS INDUSTRIARIOS

A firma Anderson, Clayton & Co. Ltda. dirigiu ao Ministerio do Trabalho uma consulta sobre a sua situação em face das instituições de previdencia social. Despachando o processo, o titular da pasta, sr. Waldemar Falcão, approvou o parecer a respeito emittido pela 1ª Commissão Especial, do theor seguinte:

"Trata-se de apurar a situação da firma Anderson, Clayton & Co. Ltda. em face das instituições de previdencia. Por iniciativa desta Commissão, a referida sociedade esclareceu que exercita "actividade industrial de beneficiamento de algodão e fabricação de oleo de caroço de algodão. Actividade commercial de venda dos productos resultantes da referida actividade industrial" e que mantem a seu serviço conductores de vehiculos. Pelos motivos expostos, e por força do disposto nos decretos-lei n. 627, de 18 de agosto de 1938, art. 9º letra "a" ns. XVIII e IV, decreto-lei n. 1.067, de 21 de janeiro de 1939, a 1ª Commissão é de parecer que são associados obrigatorios do Instituto de Aposentadoria e Pensões dos Industriarios todos os empregados e Anderson, Clayton & Co. Ltda., exceptuados apenas os conductores de vehiculos que são associados obrigatorios do Instituto de Aposentadoria e Pensões dos Empregados em Transportes e Cargas".

O 5º Anniversario de Fundação da Escola "S. O. S."

Commemorando a passagem do seu 5º anniversario de fundação da Escola "S. O. S." levou a effeito, ante-hontem, uma encantadora festa, que foi dividida em duas partes: desportiva e artistica. Da primeira constaram demonstrações de Educação Physica, pelos alumnos, e jogo de peteca; na segunda foram representados dramas e comedias de fundo educativo, como sejam "Primavera" "O despertar do Lago" e "Lamentos do Pagé", magnificamente interpretados pelas crianças. Finalmente as commemorações a senhora Arlete Braga Bispo, que dirige com zelo e efficiencia aquelle estabelecimento de ensino primario, inaugurou, na Escola, o Centro de Brasilidade, integrando-se assim, nos postulados sadios que regem o Estado Novo.

Pela manhã foi celebrada na egreja São José missa em acção de graça pelo auspicioso acontecimento durante a qual foi dada communhão a todos os alumnos. O cliché acima focaliza um grupo de alumnos que fez a primeira communhão, vendo-se ao centro a senhora Jeronyma Mesquita.

O Curso Complementar do Collegio Pedro II Presta Significativa Homenagem ao Dr. Fernando Raja Gabaglia

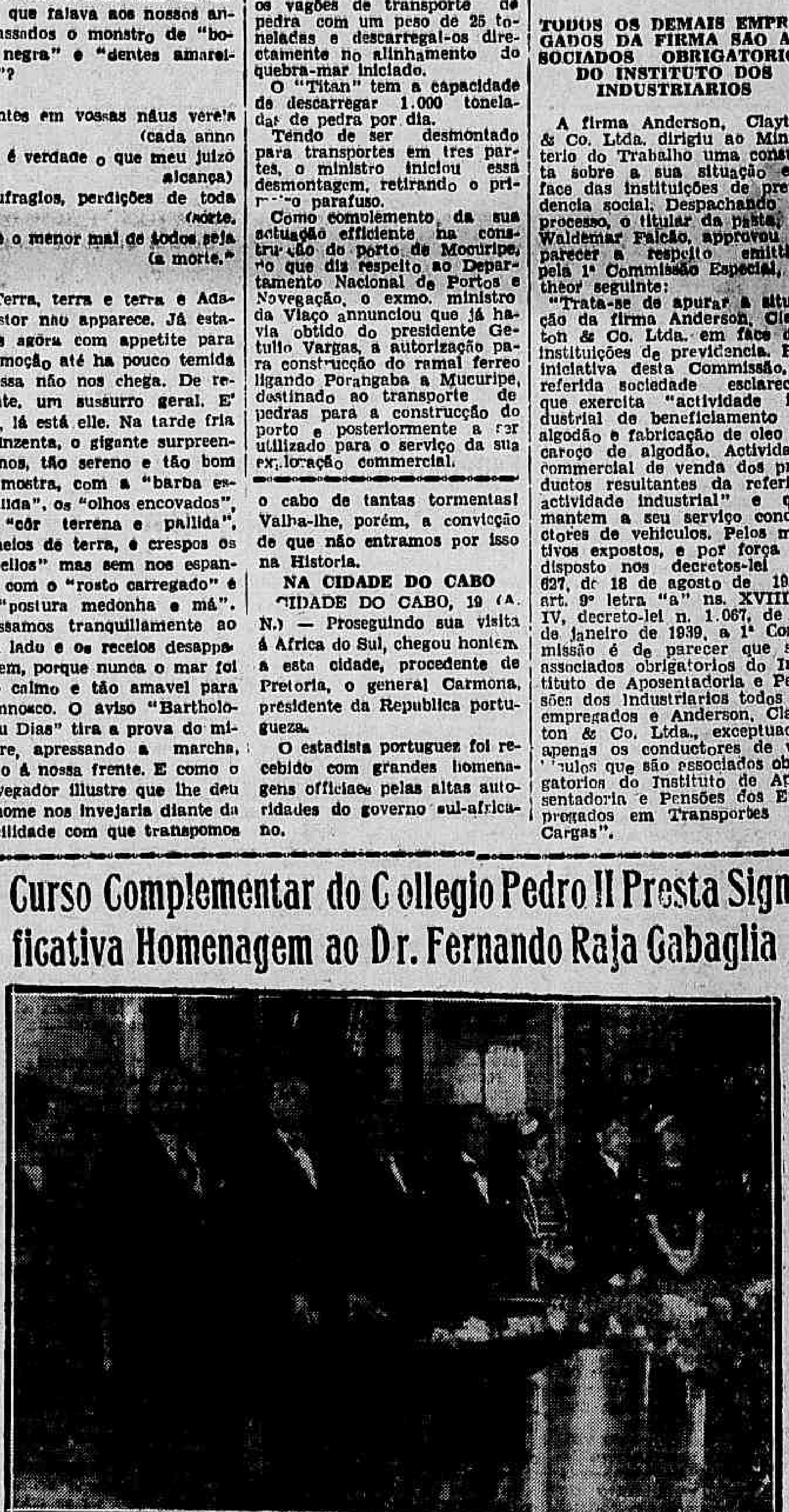

Realizou-se hontem no Salão Nobre do Collegio Pedro II, uma homenagem ao director secular estabelecimento do ensino.

A's 20,30 teve inicio a sessão solenne com a palavra do professor Nelson Romeiro que pronunciou um bello discurso, a seguir falaram os professores, Pinheiro Guimarães, Oliveira de Menezes e o notavel tribuno Pedro do Couto.

Falaram ainda os estudantes Anaurelino Couto, Libanio Guedes e Americo Brasilino este em nome do "Pronome", periodico estudantil, e por fim o homenageado que respondeu a manifestação de que era alvo, com brilhante oração.

Terminada a sessão solenne teve inicio um grandioso baile. A photographia acima é um detalhe colhido pela objectiva do DIARIO CARIOCA.

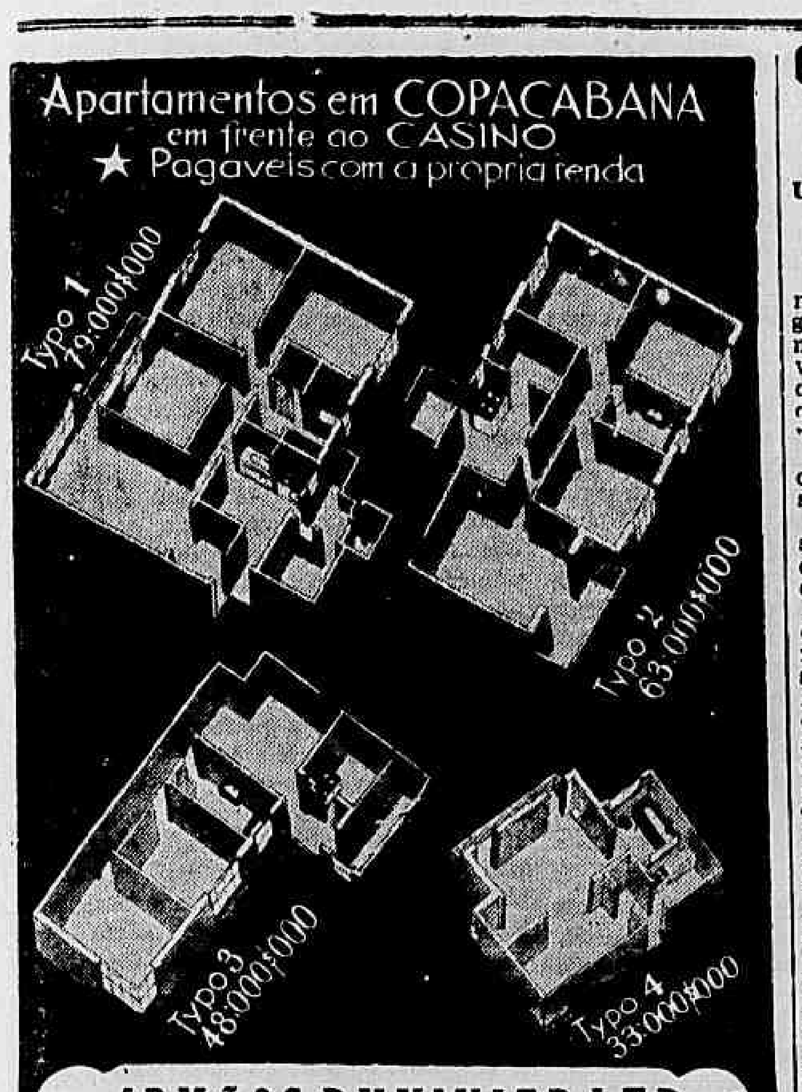

IRMÃOS DUVIVIER LTD.
ADMINISTRAÇÃO PREDIAL

PREDIOS, APARTAMENTOS E TERRENOS
RUA GENERAL CAMARA 76, 2.º ANDAR — TEL. 23-1004

O Anniversario da Morte de Pio X

Numerosos peregrinos vão ao Vaticano render homenagens á memoria do fallecido pontifice romano — Relembrando os esforços de S. S. em prol da paz mundial

CIDADE DO VATICANO, 19 (U. P.) — Por transcorrer, hoje, o 25º anniversario da morte do papa Pio X, numerosos peregrinos vieram ao Vaticano render homenagem á memoria do fallecido pontifice romano.

A Castel Gandolfo, onde se encontra actualmente o papa Pio XII, chegou um grupo de peregrinos venezianos que foi recebido pelo santo padre que lhes pediu de rezarem pela harmonia entre as nações e para que a paz retorne aos povos que actualmente estão em guerra.

Pio XII falou-lhes da obra em favor da paz realizada em vida por Pio X que, quando se desencadeou sobre o mundo a luta sangrenta "offereceu sua vida a Deus e seu coração deixou de bater". Em seguida referiu-se o Summo Pontifice aos esforços em prol da paz mundial que havia realizado desde que assumiu suas sagradas funcções pontificaes. Disse que está decidido a conseguir uma paz justa e que para isso se havia imposto a prudencia e a reserva necessarias porque ainda não abandonou a esperança de que os governos, conscientes de suas responsabilidades, assegurem ao mundo a paz tão desejada.

Ao realçar o trabalho de Pio X em favor da paz, disse:

"Foi o pastor universal dos rebanhos de Nosso Senhor, preoccupou-se do bem estar de todos os povos e amou a paz no mundo. Quando executou o relato terrivel da maneira como se matavam entre si, irmãos com irmãos, nos campos da Europa, seus olhos se voltaram para o céo e implorou ao Todo Poderoso seu amor ardente e justiça para os povos de todas as nações. Desappareceu sem ver todo o cruel desenrolar da conflagração, antes dos vapores mandados para o fundo do mar, antes dos campos de todas as partes se verem cobertos da destruição humana. Desde então passou um quarto de seculo de acontecimentos que noutras éras requereriam seculos para serem consumados, mas que agora chegam rapidamente a seu fim".

Ao dar sua benção apostolica aos peregrinos, o papa Pio XII disse: "Esta benção deve ser principalmente pela paz. Paz para a Italia, paz para a Europa, paz para todo o mundo. Esse seria o desejo do Pontifice, de quem recordamos no dia de hoje a santa memoria e cujo coração se destroçou quando rompeu a guerra, como se tivesse previsto todos os horrores que se verificaram no transcurso da Grande Guerra".

Mais adeante Sua Santidade declarou: "confiamos em que todos os governos na hora grave da decisão se recusem a assumir a responsabilidade de recorrer á força".

Que nossos olhos se levantem para o Todo Poderoso Pae de Misericordia rogando para que faça desapparecer as divergencias entre as nações. E de mãos juntas e com os corações cheios de fé, imploremos a união de todos os catholicos do mundo e daquelles que, cégos, ora se encontram desavindos, assim como dos que, embora fóra da Egreja, aspiram a paz, por serem homens de bôa vontade. Roguemos á Sua infinita misericordia, em nome da humanidade, para que ponha um fim ás guerras e nos preserve de suas consequencias devastadoras.

Que sobre este impaciente e desordenado mundo, semelhante a um oceano tempestuoso, baixe a paz do trabalho e da harmonia entre os povos. Dae paz, Deus Todo Poderoso, a nossos tempos".

Sua Santidade recebeu posteriormente o director geral dos Correios dos Estados Unidos, sr. James Farley, e suas duas filhas. O sr. Farley foi recebido com todas as honras inherentes ao alto cargo que occupa de secretario de Estado no governo dos Estados Unidos, tendo a guarda á sua entrada prestado as continencias de estilo.

Ao sair de Castel Gandolfo, o sr. Farley entrevistado pelos jornalistas disse o seguinte: "O Papa deseja que a paz reine no mundo, e está fazendo todo o possivel para evitar a guerra. E' muito difficil sua posição neste periodo de inquietação, mas confio de que se apercebe da magnitude do trabalho que tem ante si. As viagens do Papa permittiram-lhe um conhecimento amplo dos povos da Europa e de seus problemas. Viajou tanto que se tornou uma figura importante em nossa época, o que junto á posição que occupa, lhe permitte contribuir para a paz, mais do que ninguem em todo o mundo".

Gonorrhéa
use OXYL VIRTUS
Como preventivo 1 dragea
Como curativo 2 drageas
Rapido e infallivel

Halifax conferencia com altos titulares britannicos

Lord Halifax

LONDRES, 19 (A. N.) — Lord Halifax, titular das Relações Exteriores, que regressou a esta capital dois dias antes da data marcada de sua volta, esteve hoje inesperadamente em seu gabinete, conferenciando com outros altos titulares britannicos.

O ministro da Fazenda em S. Paulo

UMA ENTREVISTA COLLECTIVA DO SR. SOUZA COSTA A' IMPRENSA

S. PAULO, 19 (A. B.) — O ministro da Fazenda falou ligeiramente aos jornalistas, promettendo para hoje uma entrevista collectiva á imprensa, na qual abordará os problemas que interessem á economia paulista.

Nas poucas palavras trocadas com a reportagem paulista disse o ministro:

"Os problemas que interessam á lavoura, industria e ao commercio serão objecto de estudo.

"Devemos abordal-o em todos os seus aspectos, o que não seria possivel sem uma visita aos centros de producção. Assim, é com a maior satisfação que venho a São Paulo, achando-me confiante em encontrar a melhor solução para as questões de interesse das classes, o que será feito, sempre que possivel, de accordo com as suggestões dos proprios interessados".

Accrescentou que o Ministerio da Fazenda trabalha, activamente, dentro do programma geral de reconstrucção nacional, traçado pelo novo regime, na solução dos assumptos que lhe estão affectos, no proposito de assegurar ao paiz o seu crescente progresso e prosperidade.

Chegou a Genova o general Queipo de Llano

General Queipo de Llano

GENOVA, 19 (A. N.) — Procedente da Hespanha chegou a este porto, á frente da missão hespanhola que visitará a Italia, o general Queipo de Llano, cujo nome andou ligado aos ultimos acontecimentos politicos da Hespanha.

Os visitantes foram recebidos por altas autoridades civis e militares italianas, devendo seguir immediatamente, sua viagem para Roma.

Novo record de Campbell

CENTO E CINCOENTA E DUAS MILHAS POR HORA NUMA LANCHA-AUTOMOVEL

LONDRES, 19 (A. N.) — O "sportman" Campbell estabeleceu um novo record mundial de velocidade em lancha-automovel, attingindo a média de cento e cincoenta e duas milhas por hora, o que equivale a duzentos e vinte e oito kilometros por hora, approximadamente. A prova foi vencida contra a lancha "Blue Bird", sendo os dois barcos construidos expressamente para essa tentativa, que teve logar no lago de Coston.

O sr. Campbell declarou que a lancha poderá attingir maior velocidade, com uma modificação no motor e no casco.

Os vegetaes na cura da syphilis

NÃO QUIZ LEVAR O SEGREDO PARA O TUMULO!

Um benemerito botanico brasileiro, antes de fallecer, revelou a seu filho o segredo de um maravilhoso depurativo do sangue, feito com os succos concentrados de 10 plantas seleccionadas da nossa flora. Esta formula, que tem feito milhares de curas de molestias provenientes da impureza do sangue, acaba de ser adquirida por uma importante firma desta capital, que a introduziu no mercado com o nome de Elixir Velamol. Eis uma boa noticia para os que soffrem de rheumatismo, eczemas, ulceras bravas; tumores; arthistismo; empingens; darthros, escrophulas, etc.; e que já gastaram rios de dinheiro com injecções e banhos sulphurosos sem resultado. As plantas são o remedio que a natureza nos deu, curam sem sacrificar outros orgãos. Recommendamos aos nossos leitores Elixir Velamol para limpar o sangue e delle expellir todas as impurezas e vestigios de males venereos, sem perigo de lesar o estomago, os intestinos, os rins e de atacar os dentes ou os ossos. O Elixir Velamol já está á venda nas principaes Pharmacias e Drogarias desta capital.

"CHANSONIER" QUERIDO DE PARIS E DE HOLLYWOOD

Jean Sablon

A "chanson qui court" é um dos mais fricantes aspectos da espiritualidade parisiense. Synthetiza, em regra, a irreverencia da cidade invicta. A' noite, em Montmartre, os "chansoniers" fazem o commentario dos factos do dia. E as suas canções leves, cheias de "verve" improvisadas nos "cabarets, descem da Butte Sacrée e passam a percorrer de ponta a ponta a metropole. Cantam-nas, em caminho para os "ateliers", as "midinettes", que são as cotovias da Cidade Luz. Repetem-nas os estudantes, nos cafés do Quarteirão Latino. E o mesmo fazem, nas ruas, os "camelots". Torna-se. assim, a "chanson qui court" um folhetim musicado. Não raro, o terror dos politicos, pois aos "chansoniers" não escapa o que se passa no Parlamento.

* * *

Nos momentos sombrios da vida nacional, muda a "chanson qui court". Ao invés da "blague" e da irreverencia, os pensamentos elevados, a flamma patriotica, impedindo que o desanimo invada os corações.

* * *

Cidade que canta, nos dias de gloria ou de infortunio, Paris prestigia os seus "chansoniers" — autores ou interpretes das canções francezas.

* * *

Jean Sablon é, no momento, o astro maximo da canção franceza. Sua voz, proclamam as mulheres de Paris, foi feita para cantar o amor, a ternura e a nostalgia. E' Jean Sablon um coração que canta. Por isso mesmo foram buscal-o na Cidade Luz os empresarios americanos. E em Nova York e Hollywood o embaixador da canção franceza alcançou ruidoso successo. Tornou-se na capital do cinema, o "béguin" das "estrellas".

* * *

Mais alguns dias, no proximo dia 29, a cidade terá a opportunidade de applaudir Jean Sablon. No "grill room" do Casino Atlantico cantará o successor de Fragson, o "chansonier" querido de Paris e de Hollywood.

Marcada a sua chegada, pelo "Brasil" para o proximo dia 25, no dia 26 a direcção do Casino Atlantico offerecerá um "cock-tail" á imprensa, durante o qual se exhibirão os artistas que compõem o elenco da maravilha do posto 6, e será apresentado o grande astro.

Para a noite de estréa, terça-feira 29, foi organizada uma "soirée" de gala, com distribuição de lindos cotillons, vindos de Paris, por encommenda especial.

Tanto para a noite de estréa como para os de sabbado, quando se exhibir o embaixador da canção franceza serão cobrados preços especiaes, em virtude de ser Jean Sablon o artista mais caro trazido até hoje á nossa capital.

Muitas encommendas já foram feitas, restando apenas poucas mesas para a noite de estréa.

O 7 de Setembro nos Estados

AS COMMEMORAÇÕES NO PARANA'

CURITYBA, 19 (A. N.) — Em commemoração do Dia da Independencia, haverá excepcionaes festejos em Londrina, no dia 7 de setembro. Naquelle dia terá logar ali, além de varias provas sportivas, concentração e desfile de escoteiros.

O regresso do ministro Francisco Campos

De regresso de sua viagem a São Paulo, chegou ante-hontem ao Rio, o ministro Francisco Campos.

O titular da pasta da Justiça, passa quinze dias na Fazenda Chapadão, no municipio de Campinas.

Caiu do bonde

Na rua das Officinas, esquina de Padilha, caiu do bonde hontem, á noite, o estivador José Joaquim Alves, branco, de 71 annos, viuvo, morador á rua Urano nº 1.290, recebendo ferimentos contusos e escoriações generalizadas.

A victima foi soccorida no Posto de Assistencia do Meyer, retirando-se depois de medicado.

Caiu sobre um apparelho de louça

Apresentando profundo ferimento no pé direito foi medicado hontem, á noite, no Posto de Assistencia do Meyer, o operario do Ministerio da Guerra, José Assumpção Chaves, branco, de 30 annos, casado, morador á rua Venancio Ribeiro nº 13 casa 8, que caira na residencia, sobre um apparelho de louça.

Saudades!!
A Casa Barbosa Freitas
Annuncia os
ULTIMOS DIAS da sua
GRANDE LIQUIDAÇÃO!
Senhoras! Não se esqueçam das boas compras que fizeram!!
APROVEITEM! os ultimos dias da grande liquidação que deixará
Saudades!!
CASA BARBOSA FREITAS
AV. RIO BRANCO 136

Armamentos em Troca de Algodão

O Egypto pretende permutar "ouro branco" por material de guerra britannico

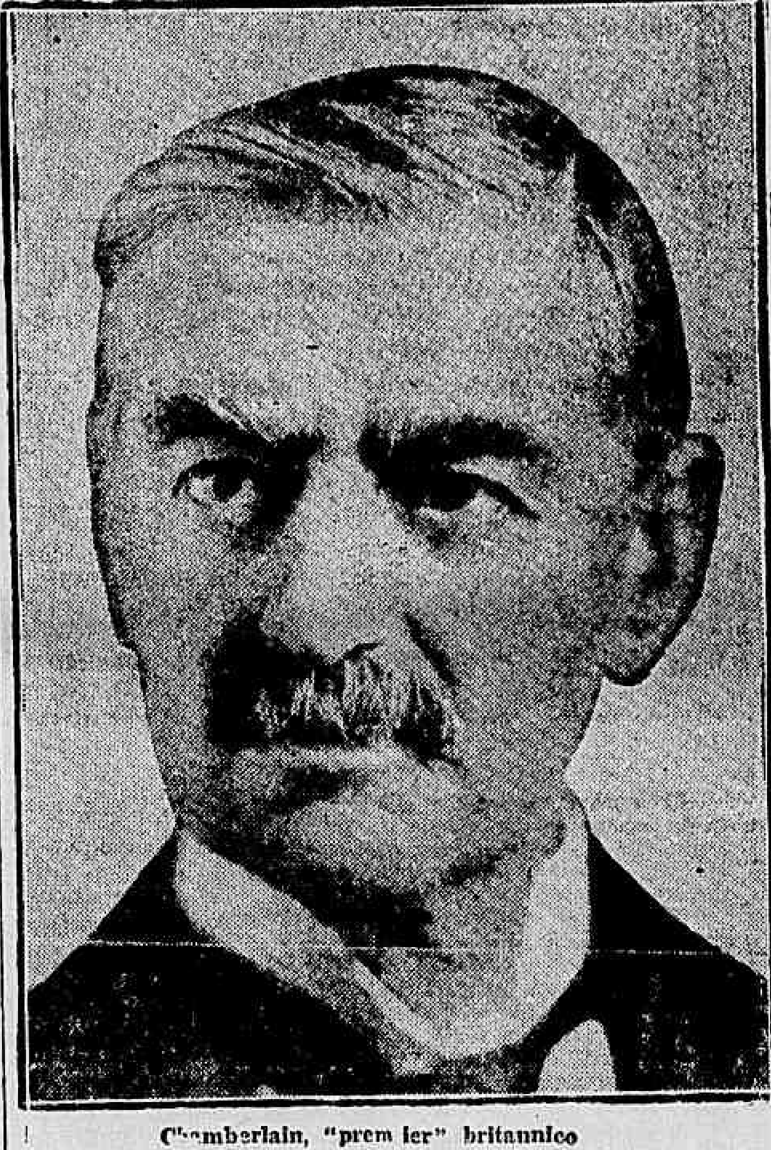

Chamberlain, "premier" britannico

BERLIM, 19 (T. O) — A annunciada conferencia mundial do algodão está movimentando os circulos interessados nesse artigo. A imprensa technica allemã se occupa detidamente do problema e lembra que em consequencia da subvenção propalada do algodão pela America do Norte verificaram-se violentos debates na Camara dos Deputados do Egypto onde uma forte corrente representando consideraveis interesses economicos reclama medidas de represalia. O ministro das Finanças do Egypto confirmou a noticia de estar sendo objecto de negociações a troca de algodão por armamentos britannicos. Como tambem se realizam negociações sobre a acquisição de 250 a 300.000 fardos de algodão indiano pela Inglaterra, é claro que o negocio de compensação ha poucas semanas concluida entre a Inglaterra e a America do Norte está servindo de base para novos negocios. E é natural que tanto o Egypto como a India, façam questão de não serem tratados com a menor consideração, pela Inglaterra, do que a America do Norte. Entretanto, uma vez realizadas essas vultosas transacções com a America do Norte, pareça mais ou menos esgotada a capacidade ingleza de acquisição de algodão. A Inglaterra ficaria sensivelmente neutralizada como compradora do artigo no mercado mundial.

A perspectiva da situação critica sob a qual a Conferencia Internacional de Algodão deverá reunir-se e decidir a 5 de setembro proximo já se deixa ver pelo facto da nova colheita norte-americana está sendo avaliada em 11.026.000 fardos, quando o stock ainda não collocado é de 14.410.000 fardos.

A economia allemã, como cliente apreciavel do algodão no mercado mundial e cuja importancia para os paizes productores é consideravel pois que as suas importações nos ultimos annos não correspondem á sua capacidade manufactureira, tem grande interesse pelos acontecimentos que se desenrolam no mercado internacional a proposito do algodão. Recentemente a imprensa allemã transcreveu uma serie de opiniões divulgadas por jornaes do Perú, as quaes salientam que a America do Norte pretende, com um programma de "dumping", assegurar-se desde já, uma solução vantajosa na Conferencia Internacional de Algodão.

Ao mesmo tempo que publicavam aquella noticia, os jornaes de Lima acariciavam a esperança de que a visita do technico allemão Pabst ao Perú contribuisse para o augmento da collocação do algodão peruano na Allemanha. No caso da Allemanha e outros paizes consumidores europeus, opina "La Prensa" de Lima augmentarem as suas compras de algodão no Perú, este paiz poderia oppôr-se, em certa medida e com exito, ás pretensas restricções do livre commercio de algodão. A situação actual complica-se ainda mais com o comparecimento da U. R. S. S. como exportador do algodão no commercio mundial, apresentando um producto considerado de boa qualidade.

A maioria dos productores do algodão, exceptuando-se a America do Norte, conseguiu liquidar integralmente as suas colheitas do anno passado. A forma pela qual será possivel conseguir outro tanto no futuro ainda não póde ser prevista neste momento, principalmente quando se considera que além das medidas do "dumping" na America do Norte, o sudéste europeu e o Oriente Proximo activam presentemente a cultura do algodão. Em certos paizes já está assegurada a producção para as necessidades internas e certamente não demorará que os mesmos providenciem no sentido de incrementar a exportação.

Vae commandar o rebocador "Lomba"

O titular da pasta da Marinha designou o capitão tenente Alvaro Pereira do Cabo, para exercer as funcções de commandante do rebocador "Lomba".

Educação e Lar Proletario

Os objectivos da legislação social brasileira não foram sómente os de dar aos nossos trabalhadores amparo aos seus direitos de homens livres e ás suas justas reivindicações.

E' bem verdade que, por ahi, deveria ella começar. Não se poderia comprehender a situação humilhante do nosso proletariado — factor importante e fundamental do progresso da Nação — sujeito aos caprichos e aos despotismos, tendo no poder publico um inimigo declarado e forte. Ninguem se esqueceu ainda da famosa phrase do presidente Washington Luis: "a questão social é um caso de policia".

A mentalidade tacanha daquella época não poderia admittir que uma massa de 80 % da população brasileira pudesse desfraldar a bandeira das suas aspirações. Não poderia admittir que o trabalhador manual ou intellectual pudesse aspirar, para si e para seus filhos, uma existencia de conforto, um ambiente de justiça social que os tornasse dignos da sua patria.

A questão social com a visão daquelles "estadistas" era resolvida pelo processo summario do facão de policia e do desterro para logares ignorados. Era assim que a Velha Republica entendia a questão social e reconhecia os direitos do homem do trabalho.

* * *

A Revolução de 1930 foi a reacção victoriosa. Criado o Ministerio do Trabalho, logo se iniciou a confecção desse grande codigo que, segundo se diz, é um dos melhores do mundo, apesar dos erros que contém e que precisam ser corrigidos quanto antes. Porque é necessario convir que o rythmo tomado pela nossa legislação social, accelerado e veloz, prejudicou, de certo modo, a propria economia nacional. Isso, porém, é assumpto para outros commentarios.

Como dissemos atrás, os objectivos da legislação não foram sómente o de assegurar direitos. A questão social possue multiplos aspectos que não poderiam ser descurados pelo Governo. A educação e a habilitação constituem dois delles, dos mais importantes.

Não se póde negar a urgencia de serem criadas por toda parte, em todos os recantos do Brasil, escolas para os filhos de operarios e para os proprios operarios. Escolas de congregação entre o ensino primario e o ensino secundario e escolas technicas que possam formar o homem do trabalho, senhor do seu officio e não um simples curioso obrigado a ganhar o seu pão por uma necessidade de viver.

O problema do lar trabalhista já vem sendo encarado por valorosas iniciativas. Em varios logares já se erguem optimas vivendas operarias. Por isso mesmo a luta que se trava em Pernambuco neste momento contra o mucambo é uma expressão nitida da nova mentalidade dos governos do Brasil. O mucambo é, no meio da incomparavel belleza da capital pernambucana, verdadeira macula. Um quadro que envergonha a nossa civilização e a nossa cultura e prova, exuberantemente, a maneira infeliz porque os governos passados tratavam as massas proletarias. E' um exemplo vivo da estructura social e politica do regime destruido pelo Estado Novo.

* * *

O communismo procura sempre esses logares onde ha o desconforto e a miseria para se infiltrar. E' da technica vermelha. Explorar a pobreza para criar revoltados. O meio mais efficaz de matar as idéas communistas, no Brasil, é justamente esse: o de combater a miseria das classes pobres, reintegrando-as no seu direito de participar da vida humana, dando-lhes tranquillidade e confiança. E' isso, felizmente, o que se está fazendo, com exito e com as mais vivas demonstrações de enthusiasmo e patriotismo.

NACIONALISMO

DUARTE LIMA

E' notavel o esforço do sr. Fernando Costa na defesa da economia nacional. A campanha do trigo emprehendida com denodo pelo actual ministro da Agricultura é um indice desse salutarissimo esforço.

Em varias regiões brasileiras surgem trigaes maduros, confirmando, assim, a synthese de Pero Vaz Caminha, escrivão da Armada de Cabral, quando informava a El Rei D. Manoel que — "a terra é chã em toda a estenção da praia praiana e em se querendo cultival-a nella dar-se-á tudo."

Effectivamente, embora nem sempre seja "chã", mesmo na "extensão da praia praiana", a nossa terra, devidamente cultivada produz tudo.

O trigo, o mais velho e o mais nobre de nossos cereaes é tambem o mais exigente. Só as terras excepcionalmente ricas e privilegiadas se prestam economicamente á sua cultura. E' que esse grão pharaonico exige, a par de terras ferteis e estações regulares, um clima ameno e pouco variavel. Pobre em rendimento cultural, comparado com o arroz e com o milho, o trigo é lavoura de terras planas e desembaraçadas, onde a mecanização se faça integralmente, desde a sementeira e a capina até a colheita e o beneficiamento do grão. E é por isso que alguem já o chamou de rei das grandes planuras. As planicies ukranianas, na Russia, não encontrem simile em toda a Europa no conjunto de condições favoraveis que offerecem a cultura dessa preciosa graminea. Do mesmo modo, na America do Sul, só a Argentina possue as terras typicas que o trigo elegeu para seu **habitat predilecto**. No Brasil o trigo já foi cultivado em quasi todos os Estados, nos tempos coloniaes e nos primeiros annos do Imperio. Até nas terras aridas do sertão parahybano, na serra de Teixeira, o trigo vicejou por muito tempo, graças ás experiencias de Beaurepaire Rolhan, um dos maiores administradores que teve a minha terra.

Poucos, porém, são os Estados que possuem terras apropriadas á exploração vantajosa dessa lavoura. Rio Grande, Paraná, Santa Catharina e certas zonas do Estado de Minas, são, entretanto, sufficientes para garantirem uma producção economica de trigo, em condições de assegurar o nosso consumo de pão com as misturas obrigatorias de outras farinhas nacionaes.

Hontem uma das mais acreditadas padarias desta cidade offereceu-me um pão de excellente aspêcto e magnifico sabor, fabricado com 75 % de farinha de trigo, 10 % de farinha de mandioca, 5 % de farinha de arroz e 10 % de farinha de milho. E' a victoria completa do pão mixto com as visiveis possibilidades de augmento de percentagem das misturas.

A resistencia dos panificadores, escudados na lei de menor esforço vae sendo dominada aos poucos. E não é só dos panificadores essa resistencia impatriotica, é tambem do paladar snob dos consumidores, desses consumidores que exigem nas pastelarias e casas de chá — pão de centeio, esse producto escuro e de sabor nauseabundo que de centeio tem apenas o nome, pois, na realidade, é fabricado dos farellos e residuos do trigo inferior, conforme informação que me deu um moageiro dos mais idoneos.

A farinha de mandioca, essa "farinha branca como a neve, que as mulheres da bahia do Rio de Janeiro já fabricavam em 1700", consoante testemunho autorizado do francez **Jean de Lery, tem propriedades nu**tritivas superiores ás do trigo. Que o diga o caboclo rijo do Nordeste que della faz á base de sua alimentação quotidiana. E a farinha de milho tambem não fica em situação inferior. E' alimento completo. Do milho, de cujas sobras de consumo, em nosso paiz só os carunchos se aproveitam, nos Estados Unidos a chimica arranca 116 sub-productos dos mais valiosos em todo o mundo.

Quem produz mandioca, milho e arroz nas proporções que nós produzimos nada deve receiar do futuro, em questão alimentar. O que é preciso é adaptar o paladar corrompido e snob dos granfinos á sadia culinaria nacional.

Esses que comem pão preto de farellos de trigo, pensando que estão comendo pão de centeio e se deliciam com isso, não sabem, de certo, o bom bocado que é, para o café da manhã ou para o chá das 5 horas, um cuscús de milho amarello molhado em leite de côco, uma tapioca ligada, feita de gomma de mandioca, um "pé de moleque" de massa puba e tantas outras iguarias indigenas, capazes de trazer agua á boca do mais refinado partidario da boa mesa!

Nenhum povo do mundo dá mais valor aos productos estrangeiros do que nós. Neste particular, nacional é synonimo de ordinario, de inferior!

Nenhuma casa de frutas da Avenida ou do largo da Carioca se atreveria a expôr em suas vitrines uma penca de bananas por mais dourada e vistosa que ella parecesse. Expõe, porém, maçãs bichadas e pêras pôdres que na Europa só serviriam para alimentar porcos.

E' acto de summa gentileza levar ao amigo que se opera de apendicite, na casa de saúde, um pacote de uvas portuguezas ou de maçãs da California. Quem, porém, se atrevesse; em vez disso, a levar uma penca de banana "ouro", um abacaxi "pico de rosa" ou algumas laranjas "selectas", seria tido como grosseiro e desattencioso, conquistando assim uma inimizade.

Tal é o nosso desprezo pelos productos nativos.

Debalde José Bonifacio, o Patriarcha, appareceu um dia na Camara, de frack de algodão, com botões de caco de cuia!

A moda não pegou e o estrangeirismo continúa em tudo, na sala como na cozinha. Já Eça de Queiroz na ultima carta de Fradique comparava a nossa civilização importada a um tapête bolorento, cobrindo um viçoso canteiro de relva fresca. E de lá para cá, as coisas pouco mudaram. Continuamos estrangeiros em nossa propria terra: na alimentação, no vestuario, nos habitos, em tudo.

O nacionalismo nascente com o Estado Novo deve ser obra integral. Obra sobretudo de persistencia e de coragem. E essas qualidades não faltam ao homem forte que nos dirige no momento em que os methodos da economia classica ruiram fragorosamente em todo o mundo.

Na hora em que a Allemanha leva os prodigios de sua chimica a tirar o assucar do pó da serragem de certas madeiras, em que a Italia obriga os habitantes da Calabria e do Piemonte a não comerem senão o que o seu solo produz, nessa hora, obrigar o brasileiro a abster-se de importar generos alimenticios caros, quando temos aqui baratos e bons infinidades de productos que os substituem com vantagem, é obra de sadio **nacionalismo.**

Roosevelt: o Homem e o Regime

VIII

A victoria decisiva do presidente Roosevelt nas eleições de 1936, quando, por esmagadora maioria, foi reconduzido á suprema magistratura, significava, sem duvida, a approvação popular de sua politica destemerosa em face da longa depressão, e de seus arrojados methodos de Governo. Tão expressiva manifestação da opinião publica provocou, desde logo, uma comprehensivel excitação entre os partidarios radicaes do "New Deal" e o proprio presidente decidiu reclamar do Congresso algumas graves medidas, cuja proposta originaria, sem duvida, sérias dissensões, mesmo entre os seus correligionarios democratas.

Uma dessas medidas a ser apresentada á consideração do Legislativo era a reorganização da Côrte Suprema e das Côrtes Federaes, com o augmento do numero de juizes, além de outras reformas.

Uma verdadeira tempestada de protestos foi levantada, porém, pela proposição presidencial. Roosevelt aceitou, como sempre, a luta e insistiu na approvação do projecto, sobre o qual a Commissão de Justiça do Senado expediu um celebre parecer, em que recommendava a rejeição do projecto como o "desnecessario, futil e perigoso abandono de um principio constitucional", considerando-o "sem precedente e justificação".

Os senadores democratas rebellavam-se, agora, contra a orientação do presidente, que não obteve a eleição do seu leader na Alta Camara senão pela maioria de um voto.

Finalmente, o Senado se pronunciou sobre o "bill" da Casa Branca, devolvendo-o á Commissão.

Desappareceu, com essa attitude dos senadores, o longo dominio do presidente sobre o Poder Legislativo. Já não tinham o effeito de outróra as recommendações do chefe do Governo, através das suas celebres "ordens" escriptas, onde enumerava as leis que "deviam" ser approvadas pelos representantes do povo.

Medidas urgentes, que não tinham pudido ser discutidas e votadas em consequencia da refrega suscitada pela tentativa de reorganização da alta justiça, motivaram a convocação do Congresso em sessão extraordinaria, em fins de 1937. Roosevelt propoz, então, um vasto programma de reformas, para enfrentar a situação economica do paiz, desde um amplo inquerito nacional sobre o custo da vida, a regulamentação de salarios e horas de trabalho e os planos economicos regionaes, até a construcção de habitações, a revisão da lei contra os "trusts" e a construcção de rodovias. Bilhões e bilhões de dollares eram reclamados para a execução desse plano.

O debate dessas medidas decorreu, no Congresso, em ambiente bem diverso daquelle em que haviam sido examinadas as propostas do presidente, na primeira phase do "New Deal". As Camaras retomavam o poder de legislar e o Partido Democratico já não era um só bloco apoiando a politica de Roosevelt.

A reforma tributaria de maio de 1938 se tornou lei sem a assignatura do presidente, que, ao esgotar-se o prazo pàra a sancção, a atacou rijamente, em discurso, perante a opinião.

Em março do mesmo anno, a lei de reorganização do Departamento Executivo do Governo, que fôra posta á margem em 1927, volta á discussão, por determinação de Roosevelt. Uma intensa campanha, desde logo, se organiza contra a supposta ameaça de implantação de um Governo dictatorial nos Estados Unidos.

"Eu não tenho nenhuma das qualidades que poderiam fazer de mim um ditador bem succedido" — disse o presidente, por essa occasião, aos jornalistas, sem perder a sua permanente apparencia de bom humor.

Mas orações patheticas foram pronunciadas na Camara, por democratas apparentemente fieis ao espirito do "New Deal", se bem que adversarios da medida proposta. E esta foi, finalmente, rejeitada pelo expressivo voto de 204 deputados contra 196.

Apesar de tudo, porém, o "New Deal" resistira bravamente á tormenta. Os annos de luta que enfrentara e as derrotas que soffrera o seu "leader" não impediam de nenhum modo que se enriquecesse a sua vasta e complexa legislação, demonstrando decisivamente a solidez do systema.

Os golpes desferidos contra alguns projectos do presidente Roosevelt não exprimiam, pois, ao mesmo tempo, o triumpho dos inimigos do "New Deal". Os novos principios, apesar de todas as difficuldades, representavam agora uma philosophia quasi universalmente aceita pela opinião. Pareciam, já, conformados com ella os proprios ministros da Côrte Suprema. Quando esta veiu a proferir as suas decisões favoraveis ás leis sobre a organização do trabalho e os seguros sociaes, cuja inconstitucionalidade, de accordo com a jurisprudencia estabelecida, era tida como certa, patenteou-se, então, que nem o espirito tradicionalista dos venerandos juizes lograra escapar ao assalto das novas idéas.

Essa mudança rapida de criterio, não havia determinado, por certo, os appellos dos "leaders" parlamentares aos membros da Côrte, para que evitassem a luta contra a politica popular do "New Deal" e afastassem, com isso, a ameaça da reforma...

O facto, porém, é que a nova concepção do Estado, prégada e praticada por Franklin Delano Roosevelt, obtivera a sua mais bella victoria, conquistando a mais perigosa das cidadellas inimigas.

Washington, julho de 1939.

Danton Jobim

N. R. — Publicaremos depois de amanhã o IX artigo da série que o sr. Danton Jobim escreveu, de Washington, para esta folha, sobre a personalidade de Roosevelt e o "New Deal".

TOPICOS

GERAÇÃO CONDEMNADA

AGGRAVA-SE a situação na Europa. O Brasil, onde repercute com intensidade todas as noticias do Velho Mundo, acompanha de perto a evolução da crise, o desenrolar dos acontecimentos. E' claro que vamos manter, emquanto possivel, rigorosa neutralidade. Mesmo assim, soffreremos as consequencias da catastrophe. O universo não se divide em compartimentos estanques. Apesar da neutralidade em que desejamos permanecer, teremos que enfrentar o saldo da luta, isto é, a "debacle" economica, o empobrecimento de paizes que nos compram actualmente. E' estupidez pensar que uma guerra poderá beneficiar a America. A industria de guerra dos Estados Unidos augmentará sua exportação. Nós mesmos podemos no decorrer das hostilidades vender algumas materias primas. Mas, que nos reservará o futuro? Depois do cataclysmo, que restará? Ainda são evidentes os resultados da grande guerra. Até hoje o mundo inteiro ainda paga pelo desastre de 1914-1918. São as lutas sociaes, a violencia e o odio dos vencidos, a miseria generalizada, o "chômage", emfim, todo um immenso cortejo de horrores. Não vencemos ainda taes difficuldades e outras maiores já se delineiam. Emfim a historia apenas se repete. Como nas épocas anteriores, a humanidade continuará. Pouco importa o sacrificio de uma geração. Comtanto que os povos subsistam para realizar, sabe Deus quando, o ideal de paz e fraternidade por que sonham todos os homens de boa vontade...

CONGRAÇAMENTO

NEM sempre se tem reconhecido o resultado pratico das visitas de aproximação entre dois paizes. Alguns incidentes resultantes de visitas dessa ordem teriam compromettido o sentido das mesmas. Por isso é opportuna e interessante esta "enquete" que a Agencia Nacional iniciou hontem entre officiaes do Exercito brasileiro sobre a visita que, como cadetes, fizeram a Buenos Aires em 1935.

O primeiro entrevistado, tenente Calazans de Moraes, resumiu a sua opinião de quem sentiu directamente o effeito da visita no seguinte expressivo trecho:

"Indo a Buenos Aires não levava nenhum sentimento profundo sobre os argentinos. Nem de sympathia nem de antypathia. Ali porém fiz-me verdadeiro amigo do grande povo irmão e posso adeantar que o mesmo aconteceu aos 500 camaradas que compuzeram a grande delegação dos cadetes brasileiros."

A impressão do tenente Calazans está sendo confirmada por todos os officiaes que estão sendo ouvidos no inquerito. Todos se referem com exaltação e enthusiasmo aos habitantes das margens do Rio da Prata. Não voltaram amigos: regressaram verdadeiramente irmãos. E esses sentimentos de amizade, de sympathia, de aproximação real vêm perdurando por quatro annos e com a mesma tonalidade vibrante dos primeiros dias, o que demonstra que nunca mais se apagaram nem se apagarão. Assim a Argentina tem hoje no seio do Exercito brasileiro 500 officiaes que se consideram sinceramente seus amigos.

Isto prova que não são meros actos de cortezia essas visitas de aproximação entre dois povos. Ellas podem ter resultados profundos e duradouros.

Agora só é de desejar que os 250 cadetes argentinos que vêm ahi possam receber no Rio a mesma impressão magnifica que colhemos em Buenos Aires. Elles merecem todas as nossas demonstrações de sympathia pela recepção que deram aos nossos cadetes em Buenos Aires.

Chronica Judiciaria

RAZÕES FINAES SOBRE O PROJECTO DO CODIGO DE PROCESSO CIVIL

Na historia parlamentar da Inglaterra ha um episodio que sempre me faz meditar sobre os milagres no destino humano. Ao se verificar a deserção de Sir Robert Peel, resolveram seus antigos companheiros organizar um novo partido, e Disraeli convidou Lord George Bentinck para a leaderança. Respondeu-lhe gravemente esse devotado turfman: "Sendo um homem sem instrucção e sem nenhum encanto pela vida politica, eu conheço minha incapacidade, mas aceitarei o encargo se precisam de mim".

E tinham effectivamente necessidade delle; sua posição e sua dignidade eram elementos decisivos. Exercendo a dura missão, em dias tumultuosos do parlamento inglez, elle se agigantou no seu papel, pela tenacidade, pelo devotamento, pelo estudo e pela lealdade que punha em tudo.

Muitas vezes os homens são solicitados a realizar uma grande tarefa. Poucos estariam em condições de leval-a bem por deante, entretanto, raros têm a coragem de receber a investidura com as palavras de Lord Bentink; rarissimos, carreados a ella por imperativos irresistiveis, pelo esforço, lealdade, espirito de trabalho, estudo e meditação se tornam dignos dellas.

Ninguem é obrigado ao impossivel, segundo o velho aphorismo; todavia, ha um minimo a exigir de cada um.

Do autor do projecto, entretanto, parece que se exigiu demais, não em face dos grandes meritos pessoaes que innegavelmente deve ter, mas sim pela natureza da obra commettida, de si mesma complexa e vária. O projecto é, sem duvida, um grande esforço pessoal e theorico. Julgamos nefasto no systema que pretende implantar — a oralidade, todavia, muitos juristas e dos maiores, proclamam sua necessidade e excellencia; dever-se-ia abrir o debate sobre a these.

Entendemos não harmonico e sem unidade o projecto; está a exigir a livre critica e o estudo demorado para sua correcção.

A linguagem é imprecisa e, ás vezes, grosseiramente errada. Isso, dizia Ruy Barbosa que era

"um requisito primario, essencial, soberano para taes obras; a sciencia da sua lingua, a vernaculidade, a casta correcção do escrever. E o teor de um Codigo ha de ser irrepreensivel. Qualquer falha na sua estructura idiomatica assume proporções de deformidade". (A Imprensa — 15-3-99).

Todos reconhecemos a necessidade de remedios para attenuar á morosidade do processo ou á solercia dos litigantes. Nossas leis se resentem de excessiva tolerancia. E' necessario que a justiça esteja mais proxima de cada um e mais apta para decidir. Não se attendeu a tudo isto, entretanto.

Quanto á primeira parte, a da morosidade, nem tudo deve correr á conta das leis de processo vigentes; o maior responsavel por isso é o facto de mantermos poucos juizes, e mal pagos, para uma avalanche crescente de litigios. Os Tribunaes de Appellação e o Supremo Tribunal Federal são, disso, exemplos dolorosos. Ha um rio de processos correndo para as suas secretarias. Por mais que trabalhem os juizes, não vencem a corrente; muitos, já velhos, consomem as ultimas energias num esforço tremendo e inutil para darem vasão ás distribuições.

A divisão de competencia do Supremo com a criação de tribunaes de circuito, como queria a Constituição de 34 e que nunca se poz em vigor, resolveria, quanto áquella Côrte, o problema, de vez que, das decisões destes tribunaes, só coubesse recurso em materia especial.

A criação de novos juizados de Direito e o augmento do numero de desembargadores dos Tribunaes de Appellação, divididos em turmas, com recursos limitados para o Tribunal pleno, solucionariam tambem satisfatoriamente o assumpto no Districto Federal e nos Estados.

Ligeiros retoques ás nossas tradicionaes leis de processo, ou uma intelligente consolidação e, acreditamos, ter-se-ia feito, com simplicidade, o melhor.

Quanto á solercia dos litigantes, ella nada mais é que o conhecimento da irremovivel lentidão das coisas judiciarias, para, com essa morosidade, armar um jogo de disparates e prevalecer-se de tudo.

A justiça deve estar mais proxima de cada um, é outra verdade. Com poucos juizes, entretanto, é difficil que a multidão de litigantes deixe chegar até o ouvido do julgador o clamor dos que estão, á orla do borborinho, esperando a sua longingua vez.

Isso, resolvido assim, seria um milagre da vontade, porque representaria a observação diuterna, a humilde serenidade do julgamento, a lealdade das soluções sem apparato, o encanto de não perturbar a marcha dos que trabalham mas de cooperar, com o espirito e o coração, na obra commum de engrandecimento.

CARDILLO FILHO

P. S. — Um amavel e popular vespertino noticia que alguem está verberando a reforma dos Codigos Civil e Penal, estranhando que se queira mecher nesses institutos. Annuncia outrosim que o argumento do verberador é a intangibilidade dos ditos codigos na Allemanha e na Italia. Diz ainda que seria ocioso provar as modificações profundas soffridas por aquelles codigos (Civil e Penal) naquelles paizes.

Tudo isso está profunda e sàbiamente certo. Accrescentamos até que, quanto ao Civil, na Italia, soffreu uma total modificação, tanto assim que já entrou em vigor o Livro Primeiro do novo Codigo.

Entretanto, parece que ambos, o articulista vespertino e o verberador, deviam se referir ao caso concreto em debate no momento, isto é, o "Codigo do Processo Civil", sob pena de reproduzirem ambos a figura do hêroe da historieta relatada no proprio jornal, isto é, aquelle amavel commendador Florentino que, ao receber S. M. D. Pedro II, exclamou em "fermata": — Viva S. M. o sr. D. João VI!..

N. R. — A correspondencia desta secção deve ser dirigida ao s[illegible] lo para a Avenida Erasmo Braga 12 - 6º andar.

PREDIOS TERRENOS

COMPRA E VENDA

Directamente ou por conta de clientes.

ADMINISTRAÇÃO

- Predios residenciaes, de negocios, edificios de appartamentos ou de escriptorios.
- Pagamento mensal antecipado de alugueis.
- Emprestimos a curto ou longo prazo com garantia de alugueis em condições excepcionaes.

HYPOTHECAS

- Emprestimos hypothecarios, a partir de 10 contos, em qualquer bairro até Meyer. Optimas condições de taxa, prazo e amortizações em qualquer tempo, sem bonificação.

Faça hoje mesmo sua consulta sem compromisso ou despesa

NELSON PESSOA

(Do Syndicato dos Corretores de Immoveis)
RUA DO OUVIDOR, 69-A — 3.° andar
Tel. 23-0404

Fugiu do Hospital Estacio de Sá Levando as Cobaias Injectadas

O LARAPIO FOI PRESO NA PRAÇA ONZE

A direcção do Hospital Estacio de Sá solicitou hontem, ás autoridades policiaes, a prisão de um empregado daquelle estabelecimento hospitalar, que havia fugido levando cobaias injectadas e em observação. Hontem mesmo foi detido o larapio. E' elle José Vicente Carlos, com 22 annos de edade e natural de Alagôas. José Vicente foi preso na praça Onze e levado para a delegacia do 14° districto, onde será convenientemente processado.

Transformaram a séde do syndicato em casino

O segundo delegado auxiliar, dr. Dulcidio Gonçalves, realizou, na manhã de hontem, uma deligencia na séde do Syndicato dos Musicos, situada á rua do Rosario, indo ali surpreender varios socios na pratica de jogos prohibidos. Por esse motivo foram lacradas as portas do Syndicato, considerando-o interdictado.

Principio de incendio na rua Senhor dos Passos

O SINISTRO FOI PROMPTAMENTE DEBELLADOS PELOS BOMBEIROS

Ao amanhecer de hontem, os bombeiros da Praça da Republica foram chamados para debellar um principio de incendio que se manifestara no interior da Torrefação do "Café Flôr Luzitania", situado á rua Senhor dos Passos n° 68, e de propriedade da firma Pousa Alonso Ltd.

Felizmente, o sinistro não assumiu proporções alarmantes dada a intervenção immediata dos valorosos soldados do fogo.

Esteve no local o commissario Sá Freire, de serviço na Delegacia do 8.° Districto, que tomou as providencias de sua alçada.

Patente de invenção n. 23.419

Momsen & Harris Agente Official da Propriedade Industrial, estabelecida á praça Mauá n. 7, 18°, nesta cidade, encarrega-se de promover o emprego de **"Systema de distribuição para motores de explosão ou de combustão interna"**, privilegiado pela patente, supra exarada de propriedade de **Michel Kadenney.**

STOZEMBACH & CO. SUCCESSORES DE LECLERC & CO.

AGENTES OFFICIAES DA PROPRIEDADE INDUSTRIAL
RUA URUGUAYANA N. 37 — 5° ANDAR
EDIFICIO ADRIATICA

Encarregam-se de contratar e promover o fornecimento do dispositivo para construcção de soalhos, privilegiado pela Patente de invenção n. 22.889, da qual são concessionarios **Francisco de Assis Gondim Menescal e Alois Hunka.**

Diario Recreativo

ALA "PAREI COMTIGO"

No salão do Humaytá A. C., rua do Lavradio n. 61, a Ala "Parei Comtigo" realizará hoje, á tarde, uma festa musico-dansante intitulada "Tarde do Broadcasting" na qual tomarão parte varios artistas de nossas estações de radio.

A reunião decorrerá das 13 ás 19 horas e será abrilhantada com a presença de um excellente "jazz-band".

PENHA CLUB

Mais uma "domingueira" vae ser proporcionada esta noite aos associados e graciosas frequentadoras do gremio auri-verde da rua Nicaragua.

Como sempre succede nas festividades que ali são levadas a effeito, esta, certamente, terá selecta e avultada concorrencia.

O Que é a Liga Social Contra o Mocambo

Fundam-se novas olarias no Recife para attender á febre de construcção de casas populares

RECIFE, 19 (A. N.) — A extincção dos mocambos do Recife é um problema que está empolgando a população da cidade. E não seria exaggero affirmar que qualquer um dos habitantes da capital pernambucana, neste momento, pensa varias vezes, diariamente, no assumpto em cheque. E pensa discutindo, formulando hypotheses, estabelecendo theses, pesando as probabilidades, num interesse difficil de ser repetido, assim collectivamente, em casos semelhantes.

O mais suggestivo nessa repercussão do problema nas camadas collectivas que formam a população do Recife, é que ninguem se encontra em ponto de vista contrario ao do interventor Agamemnon Magalhães, com o qual enfrentou o problema: acabar com o mocambo construindo casas populares.

LIGA SOCIAL CONTRA O MOCAMBO

A criação da Liga Social Contra o Mocambo obedeceu, desta maneira, a uma aspiração collectiva. Era indispensavel que se organizasse a instituição destinada a presidir a campanha contra o mocambo. E ao primeiro convite do interventor federal, para uma reunião em palacio, o que vimos foi a nata dos nossos capitalistas acorrer, sem relutancia, formando a frente da batalha.

A Liga Social Contra o Mocambo foi criada, então. Divide-se em varias commissões, com uma Directoria onde estão occupando a presidencia o sr. Henry Shorto, a vice-presidencia o dr. José Bezerra Filho, a secretaria o sr. Oscar Raposo, a thesouraria, o sr. Arthur Pio dos Santos. As commissões são as seguintes: Commissão de Estudo e Acquisição de Terrenos; Commissão de Propaganda e Acção Social; Commissão de Empresas e Commissão de Donativos.

ORGANIZAÇÃO DE EMPRESAS

A Commissão de Organização de Empresas, cujo presidente é o dr. José Bezerra Filho, tem, já, uma larga somma de serviços prestados á Liga. Já organizou a sua primeira e grande sociedade que tomou o nome de "Empresa Constructora de Casas Populares S. A.", com o capital inicial, já totalmente subscripto, de 2.500:000$000. Essa Empresa está funccionando regularmente. Tem os seus estatutos registrados, a sua escriptura lavrada e uma concorrencia publica aberta para a construcção de casas populares em seus terrenos, situados no Cordeiro, ha poucos minutos do centro da cidade, com capacidade para 5.000 casas populares.

ESTUDOS DE TERRENOS

Por outro lado, a Commissão de Estudos e Acquisição de Terrenos vem fomentando, consideravelmente, a organização de novas sociedades para o trabalho orientado pela Liga Social Contra o Mocambo. Numerosos proprietarios de terrenos já procuraram os membros dessa Commissão, cujo presidente é o industrial Manoel de Britto. Recebendo orientação, esses proprietarios se encontram desenvolvendo um trabalho que vae ter, dentro de poucos dias, a mais louvavel repercussão. Serão criadas, assim, diversas empresas outras, com a mesma finalidade estabelecida pela Liga Social Contra o Mocambo. E já se annuncia, para o suburbio de Santo Amaro, local onde, talvez, exista o maior numero dos mais miseraveis mocambos do Recife, a criação de uma "Cidade Jardim Santo Amaro S. A.", cuja planta anda pelas mãos dos engenheiros, sob pedidos de pressa, para o inicio immediato dos trabalhos.

DONATIVOS

A Commissão de Donativos vem trabalhando, tambem, com grande interesse. Aliás, as doações enviadas á Liga Social Contra o Mocambo têm sido de molde a animar qualquer descrente do espirito de philantropia dos pernambucanos mais ou menos ricos. E preciso destacar a doação dos fornecedores de canna, de mil contos de réis, com o que vae ser construida pelo Estado uma outra Villa das Lavadeiras. A primeira Villa das Lavadeiras já tem a sua planta e o seu terreno reservado, com a pedra fundamental lançada.

AS REUNIÕES DA LIGA

Todas as segundas-feiras, a Liga Social Contra o Mocambo se reune no palacio do governo, onde tem a sua séde em um dos salões. As reuniões são, sempre, presididas pelo interventor Agamemnon Magalhães, que orienta os trabalhos, faz as communicações dos ultimos passos dados em próI da extincção dos mocambos. As sessões gastam sempre de duas a tres horas, durante as quaes os assumptos são amplamente debatidos.

CONFIANÇA NO EXITO

No pé em que se encontra o trabalho iniciado pelo interventor Agamemnon Magalhães, já ninguem mais descrê no pleno exito do movimento tendente a extinguir todos os mocambos do Recife. A confiança, no seio da população, é absoluta. E ninguem póde, mesmo, deixar de acreditar na victoria da campanha contra o mocambo. Qualquer sombra que se formar no espirito dos mais pessimistas, a esse respeito, será immediatamente dissipada quando se observar o movimento de construcção que a cidade apresenta nos dias que correm. As fabricas de tijolos e telhas da cidade já não supportam mais uma encommenda por menor que seja, apesar de estarem executando toda a sua capacidade de producção. Existe um movimento para a fundação de novas olarias.

Esse novo aspecto da campanha contra o mocambo, no Recife, daremos outra reportagem e nessa occasião, os que se acham fóra da capital pernambucana irão ver quantas villas operarias e grupos de casas populares estão se erguendo, agora, aqui para acabar com os casebres dos mangues.

Transformou-se numa fogueira humana

A LOUCA INCENDIOU AS PROPRIAS VESTES

A casinha n. 11 da rua Senador Furtado n. 81, residencia da familia Manoel Geometra, foi, na manhã de hontem, theatro de uma scena emocionante. Alli reside e trabalha como cozinheira a velha serviçal de casa, Sebastiana Maria dos Santos, que, nestes ultimos tempos, tem sido accommettida de fortes accessos de loucura.

Hontem, á hora do almoço, Sebastiana foi accommettida de uma dessas crises, e sem que ninguem da casa percebesse, embebeu as vestes em kerozene e ateou-lhe fogo. A pobre mulher, como uma fogueira humana saiu a correr pela casa, gritando allucinadamente, ao mesmo tempo que tentava agarrar-se ás pessoas. A familia, tomada de panico, acudiu a infeliz, conseguindo abafar as chammas de sua roupa. Sebastiana, entretanto, ficou horrivelmente queimada, sendo levada para o Prompto Soccorro, em estado desesperador.

Revive o caso de "Pierrot"

IVONNE COURTANGER CONTINUA RESIDINDO NO RIO

O caso de Ivonne Courtanger, a "Pierrot", desapparecida mysteriosamente, ha dois annos, mais ou menos, ao que parece, volta a preoccupar a attenção da nossa policia.

Presume-se que as autoridades tenham encontrado uma pista que as conduzirá ao esclarecimento completo de todo o mysterio.

SÒMENTE QUEM POSSUE UM FORD V-8

pode economizar pelo

PLANO DE TROCAS FORD

46°/o a 87°/o nos preços de peças

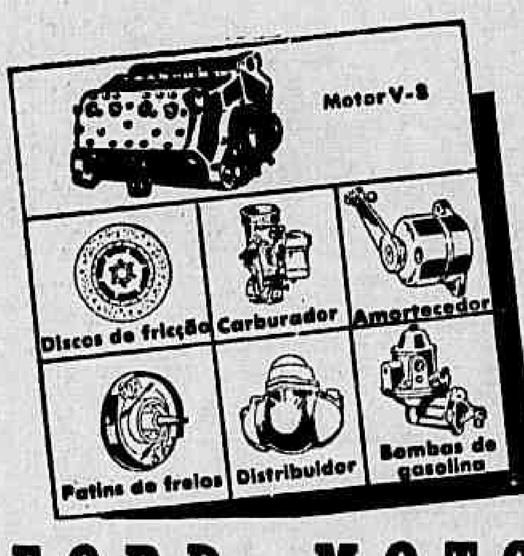

PARA favorecer os possuidores Ford V-8, a Cia. Ford creou um prático Plano de Trocas, que permite uma economia de 46 °/o a 87 °/o nos preços das peças. Por este econômico plano, as principais peças do carro que, depois de longo uso, necessitarem de reparos, podem ser substituidas por outras, recondicionadas, a preços extraordinàriamente reduzidos.

FORD MOTOR COMPANY

Furtavam a Gasolina dos Correios e Telegraphos

PRESOS O MOTORISTA E O CUMPLICE

Era tarde da noite quando uma turma de investigadores passava pela rua Sacadura Cabral e teve a sua attenção despertada para um automovel que ali estacionava. Os policiaes, levados mais pelo espirito de curiosidade do que de investigações, approximaram-se do vehiculo. No interior do carro havia algumas latas de gazolina, camara de ar e outros accessorios. Na almofada, como que dormindo, estava Waldyr Cabral.

O facto causou extranheza aos investigadores que, por isso mesmo, resolveram interrogar Waldyr. Este, entretanto, não soube explicar, satisfatoriamente, a procedencia de todo aquelle material, que elle guardava com especial cuidado. Levado para a Secção de Vigilancia e Capturas, Waldyr explicou melhor o caso, esclarecendo que o automovel, que é de praça e tem o numero 13.199, era de propriedade do motorista dos Correios e Telegraphos, Nelson de Oliveira Manery. De posse dessa informação, a policia deteve Nelson, e tudo se esclareceu. O material era furtado da repartição em que Massary trabalha. Waldyr tinha, apenas, a missão de tomar conta do vehiculo.

Era Comprador de Fazendas

Mas não passava de um esperto vigarista — Sozinho, queria todas as fazendas de Conselheiro Lafayette, em Minas — Feriu o delegado e fugiu

BELLO HORIZONTE, 19 (Do correspondente) — Na cidade de Conselheiro Lafayette, neste Estado, acaba de se verificar um facto interessante, pelo seu aspecto pittoresco.

Ali appareceu, ha dias, um sujeito bem vestido e que se dizia comprador de fazendas. Estava encarregado pelo seu pae, o coronel Junqueira, de Mirahy, de adquirir algumas terras para engordar gado. Preferia o municipio de Conselheiro Lafayette por ser perto da capital mineira e por serem ali muito boas as pastagens. Muitas fazendas foram visitadas pelo comprador. Viveu como um principe durante varios dias, pois teve a petulancia de percorrer varias fazendas, sentar-se á mesa de varios fazendeiros, dormir e até ordenhar as vaccas, demonstrando, assim, interesse pela com a pecuaria.

Combinou a compra de tres fazendas, num total de quatrocentos contos mais ou menos.

EMITTIA CHEQUES

Como homem de grandes negocios, não andava com dinheiro. Preferia o meio mais moderno para ter sempre dinheiro á sua disposição. Carregava comsigo um talão de cheques e sempre que precisava de dinheiro, sacava nalgum banco. Possuia conta corrente em varios de Minas, Rio e São Paulo. Procurou um banco que não possuia filial em Conselheiro Lafayette. Saccou contra elle certa quantia. Um commerciante aceitou o cheque e deu o dinheiro ao comprador de fazendas. Depois disso, varias outras pessoas acceitaram cheques assignados por Christiano Junqueira. Ninguem desconfiava delle. Mais uma vez, o mineiro se mostrava confiante e hospitaleiro. Mas o moço foi apertando contra si o negocio.

Marcou-se o dia de se passarem as escripturas. Os vendedores compareceram ao cartorio. O comprador nada de apparecer.

A estação está separada da cidade por uma extensa rua. Por ella é que se vae ter á parte central, onde se localiza o cartorio.

Um dos vendedores encontrou-se com Christiano nessa rua. Convidou-o a subirem juntos. Mas o esperto disse que não se demoraria e que o vendedor fosse andando.

Os outros vendedores desconfiaram da demora do comprador de fazendas e pediram ao delegado, que descia para a estação, que se encontrasse Junqueira, a elle dissesse que estava na hora da escriptura. O tenente encontrou-se com o homem tão esperado, dizendo-lhe do interesse dos outros. Mas o visitante convidou o delegado para tomar uma cerveja. Nesse tempo, o tenente passou a fazer certas perguntas ao comprador de fazendas. Este, meio encabulado, foi a seu quarto. Mas foi seguido. Ao entrar no quarto, deu com a porta na cabeça do delegado, com tanta força que prostou ao chão a autoridade. Fechou-se e fugiu, não sendo encontrado, pois tomou um ...nibus.

Consultas Medicas Gratis

V. S. esta doente? Escreva para a

Caixa Postal, 876 — São Paulo

e receberá uma receita, de medico especialista, inteiramente gratis.

Nome ......
Endereço ......
Edade ......
Symptomas completos ......

Amanhã no IMPERIO

JEANNETTE MACDONALD e NELSON EDDY

"Canção de Amor"

no delicioso romance-revista da METRO-GOLDWYN-MAYER

Um romance de amor, em que a emoção se casa ás melodias e ás canções de **Jeannette** e de **Nelson!**

Audacia! Romance! Odio! Alegria! Emoção! Intrepidez e Amor! são os elementos usados neste film sensacional!

Barbara STANWYCK
JOEL MAC CREA

no film grandioso de CECIL B. DE MILLE — para a Paramount

ALLIANÇA DE AÇO

AMANHÃ no **GLORIA**

(IMPROPRIO ATE' 14 ANNOS)

Um film NACIONAL
Um JORNAL DA FOX

HORARIO
2.00 — 4.30
7.00 — 9.30

Sensacional o Novo Encontro de Funny Boy e Maritain no Grande Premio "America do Sul"

O Filho de Santarém é o Nosso Favorito

1.ª CARREIRA

IMPLACAVEL, 56 kilos — Sua ultima exhibição data de 11 de dezembro do anno passado, quando secundou Monte Alvo, dominando Zingador, São Luiz (o actual Arataú), Payol, Marabout e Brayon. Como os adversarios não valem agora um caracol, póde bem fazer sua a victoria.

JECYRU', 54 kilos — E' uma potranca pernambucana, filha de Jecyron, um cavallo que actuou com certo destaque em nossas pistas.

ENA, 54 kilos — No ultimo sabbado só perdeu por meio pescoço para Quevi. E' ainda adversaria temivel.

TINA, 54 kilos — Ao estrear em nossas pistas foi a setima collocada nesta turma, perdendo para Opaco, Ena, Gran Fina, S. O. S., Sinhá Linda, e Quevi.

Não fará feia figura.

MUQUE, 56 kilos — Em seguida a dois segundos logares, respectivamente, para Garbo e Ora Bolas, veiu a escoltar Quevi e Ena. Livre do primeiro, deve ser visto como inimigo desta egua.

VIÇOSA, 54 kilos — Nada produziu em suas cinco apresentações este anno. Só se melhorou muito.

LALA', 54 kilos — Parece-nos ainda cedo para ganhar. Aguardará outra opportunidade.

SUNBEAM, 54 kilos — Na sua carreira de estréa perdeu para Malta, Gran Fina, Sinhá Linda e Quevi. Desses animaes, nenhum está agora presente.

VIX, 54 kilos — Seis carreiras e seis derrotas, occupando sempre os ultimos postos. Só como uma grande surpresa.

LIMONADA, 54 kilos — Ruim como a outra limonada. A purgativa...

2.ª CARREIRA

ALDEAO, 55 kilos — Quando fez a sua estréa, ha tres semanas, produziu uma alta performance, pois só perdeu para Gallarate, mas chegou á frente de oito adversarios, entre os quaes Tuchão, Mahú, Icarahy e Pirauá. Parece-nos ser o melhor potro do seu stud. Não deve perder desta feita.

COPA ROCA, 53 kilos — Ainda não será desta vez que deixará a turma de perdedores.

YUSTE, 55 kilos — Agradou-nos sobremodo a sua ultima performance, a de domingo ultimo quando perdeu sómente para Icarahy e Apis, a meia cabeça deste ultimo. Se não ganhar, formará a dupla.

ASCOT, 55 kilos — Acaba de perder nitidamente para Gallarate, Aldeão, Tuchão, Mahú, Icarahy e Pirauá.

Achamos ainda cedo demais para lograr vencer.

ESPION, 55 kilos — Em seguida a um terceiro logar para Acrobata e Sambador, veiu a perder para Itano, Icarahy, Pirauá, Apis, Tuchão, Mahú e Gallarate. E' um bom azar.

ITANINO, 55 kilos — Não corre desde o dia 11 de junho, quando foi o setimo collocado de Malisana, Kemal, Cami, Altona, Palhaço e Sambador, dos quaes a maioria já ganhou. Todavia, só como azar.

CILLY, 53 kilos — No ultimo domingo perdeu em cima da méta para Icarahy, Apis e Yuste. E' adversaria, podendo formar a dupla com Aldeão.

VOLUPIA, 53 kilos — E' uma estreante, filho de Fulanito e Legalidad, uma egua importada cheia para as plagas gauchas. Bem adeantada.

3.ª CARREIRA

OITICORO' 58 kilos — Depois de uma victoria sobre Yohosuka e Rigoroso, foi o [illegible] collocado de Lafayette, Relinga e Lido. Os adversarios são agora bem mais camaradas. Dahi a sua chance.

IBIRA', 56 kilos — Em seu ultimo compromisso ganhou folgadamente de Rigoroso, Marabout e E'gio. A exemplo de D. Stella, poderá repetir a proeza.

ODAX, 57 kilos — Vem actuando tão mal, que ficamos a pensar na sua chance.

RIGOROSO, 56 kilos — Em seguida a uma victoria sobre E'gio e Bradador, veiu a escoltar Uyrapara, Nhô Nico e [illegible]. Em condições de ser o ganhador.

OBUZ, 56 kilos — Esperavamos melhor figura ha uma semana, quando foi o ultimo collocado de Ih! Ta! Tan!, Galopador, Nhô Nico, Fleur d'Amour e Arataú'. Cremos que possa correr um pouquinho mais.

BRAZA VIVA, 56 kilos — Vem de ultimo logar para Lafayette, Relinga, Lido e Oiticoró. Só como azar.

4.ª CARREIRA

RIGUEIRA, 57 kilos — Em seguida a um triumpho sobre Miss Bá e Umbarú', veiu a conseguir dois segundos logares, um para Raio de Sol, dominando quatorze adversarios e o outro, ha uma semana, para Miss Bá, na frente de Braúna e Onix. Está para ganhar novamente e isso póde acontecer esta tarde.

URAQUITAN, 55 kilos — Na grama não é o mesmo animal. Na areia poderá até ganhar.

CARRETEIRO, 50 kilos — O estado dos seus membros locomotores não inspira confiança. Mas a turma e o peso são do seu inteiro agrado. Olho nelle!

GAGE', 52 kilos — Em pista secca poderá surpreender a cathedra.

MALVINO, 58 kilos — Acaba de consignar dois triumphos seguidos, um sobre May Be e Decidido e o outro sobre Uraquitan, May Be e Miss Bá, ambos na areia. Mesmo na grama poderá repetir.

FLEUR D'AMOUR, 58 kilos — Vem de escoltar Ih! Ta! Tan!, Galopador e Nhô Nico, na areia. Na grama nao acreditamos.

5.ª CARREIRA

VALLONIA, 54 kilos — No ultimo domingo só perdeu, por um corpo, para Xantarym. Livre dessa adversaria, deverá ganhar.

MESSANCY, 54 kilos — Na carreira acima chegou em terceiro, a um corpo de Vallonia. E' adversaria ainda.

SULTAN STAR, 54 kilos — Nessa mesma carreira, num lote de nove concorrentes, foi a ultima. Entretanto, os seus responsaveis, nesta semana, communicaram á Commissão de Corridas que a sua pupilla melhorou tanto que poderá ganhar.

ORA BOLAS, 54 kilos — Ha uma semana registou um triumpho sobre E'gaso, Lulu' e Oceano. Inimigo.

MARABOUT, 56 kilos — Seu triumpho era aguardado no ultimo domingo e elle acabou nos ultimos postos. Continuamos a não crer.

MAROIM, 56 kilos — Ha uma semana conseguiu um quinto logar, atrás de Xantarym, Vallonia, Messancy e Brazador. Bom azar.

RHAPSODIA, 54 kilos — Reappareceu ha pouco e nada produziu. Só como azar.

6.ª CARREIRA

SAPATEADOR, 55 kilos — Estreou ha duas semanas, ganhando de Acaraú, mas por ter saido da linha, prejudicando esse adversario, foi desclassificado do primeiro posto. Não deve perder agora.

CATALPA, 53 kilos — Em sua penultima exhibição, no Classico "Antonio Prado", só perdeu para Don Xiquote, mas dominou Trevo, Kemal e Alcatéa. Ha quinze dias entretanto, escoltou Acaraú, Sapateador e Adis Abbeba. Inimiga certa.

AMAPOLA, 53 kilos — Vem de escoltar Apolo, Malisana e Acaraú. Poderá surpreender.

ATHLETA, 55 kilos — Na carreira acima chegou logo após Catalpa. Suas condições são de apuro.

ITASSO, 55 kilos — Ha tres semanas escoltou Malisana e Grumete, na frente de Angany, Azteca e Aspasia. Muito bom azar.

KEMAL, 55 kilos — No ultimo domingo, no Classico "Criação Nacional", foi o quarto e ultimo collocado, perdendo para Trevo, Adis Abeba e Cami. A companhia agora lhe convém.

CIRCEU, 53 kilos — Em sua ultima actuação perdeu nitidamente para Apolo, Malisana, Acaraú e Amapola. Só como azar.

7.ª CARREIRA

MARITAIN, 58 kilos — Reappareceu ha duas semanas, no Grande Premio "Brasil", onde perdeu para Six d'Avril, Mississipi, Quati, Caaimbé e Funny Boy. Agora somente este ultimo é que está presente. E' o maior inimigo do tordilho nacional.

MACHUCHO, 58 kilos — Na grande prova acima, além desses animaes, chegou ainda atrás de Stranss. Não deve ser desprezado.

MI ACIERTO, 58 kilos — Foi o decimo segundo collocado no Grande Premio "Brasil". Deverá correr o dobro para derrotar Funny Boy e Maritain.

SIMPATICO, 58 kilos — Decimo collocado na maior prova do continente. Só como azar.

ROSEMARY Row, 57 kilos — Não correrá.

FUNNY BOY, 53 kilos — No Grande Premio "Brasil", só perdeu para Six d'Avril, Mississipi e Caaimbé, mas ganhou de Maritain. Deve ser agora o ganhador, maximé se for bem dirigido.

XURI, 53 kilos — Vem de escoltar Arypurú e Cabalista. Vae fazer o train da carreira e se o deixarem folgar muito tempo, é capaz de ganhar.

8.ª CARREIRA

DONA STELLA, 52 kilos — Vem de dois triumphos seguidos, um sobre E'gio e Marion e o outro, ha uma semana, sobre Brazador, Uyrapara, Sylpho e Discreta. Em apurada fórma e apta a conquistar a terceira victoria consecutiva.

LAFAYETTE, 55 kilos — Em seguida a uma victoria sobre Relinga e Lido, só veiu a perder para Bright Star, dominando Barthou, Onico, X. Y. Z. e Bomsuccesso. Perfila-se como serio adversario.

BURU', 58 kilos — Em turma mais alta, ha duas semanas, sua victoria era tida como certa, mas acabou não se collocando. Entre taes adversarios, sua chance é innegavel.

SYLPHO, 48 kilos — Ha uma semana escoltou Dona Stella, Brazador e Uyrapara, com 56 kilos. Como se vê baixou oito kilos. Dahi a sua chance.

QUINCAS BORBA, 48 kilos — Vem de dois terceiros logares seguidos, um para Reporter e Kadjar e o outro para Relator e Sylpho. O peso actual é um dos factores da sua chance esta tarde.

BRIGHT STAR, 57 kilos — Em seguida a dois segundos logares, conseguiu ganhar de Lafayette e Barthou. Apesar de correr menos na grama, póde enfiar mais uma victoria.

ONICO, 52 kilos — Reappareceu ha duas semanas na areia, escoltando Bright Star, Lafayette e Barthou. Só como azar.

9.ª CARREIRA

VIBORON, 54 kilos — Ha tres semanas, na pista de areia pesada, empatou o segundo logar com Abeja, perdendo apenas para Pachuca, supportando 58 kilos. Em seguida, com 57 kilos, na grama leve, escoltou Hockeridge e Krebelina. Póde agora fazer sua a victoria.

PACHUCA, 57 kilos — Em seguida a uma victoria sobre Abeja e Viboron, não se collocou em turma mais alta. Volta a ser apresentada em condições de figurar bem.

IJUHY, 51 kilos — Ha duas semanas escoltou Hockeridge, Krebelina, Viboron e Barriorreo, com 56 kilos. O peso leve vae lhe facilitar a acção.

MANDARIN, 56 kilos — Baixou de turma. Ainda assim, não cremos no seu triumpho.

DOMINO', 57 kilos — Antes de intervir no Grande Premio "Brasil", havia secundado Xuri, na frente de Indayatuba e Everest. Póde agora ganhar.

LA SARRE, 58 kilos — Ao reapparecer este anno nada fez. Volta a ser apresentada em bôa forma.

EVEREST, 55 kilos — No Classico "Major Suchow" foi o quarto e ultimo collocado de Xuri, Dominó e Indayatuba. Suas condições são boas.

PROGNOSTICOS DO DIARIO CARIOCA

Implacavel — Ena — Muque.
Aldeão — Yuste — Cilly.
Rigoroso — Ibirá — Oiticoró.
Rigueira — Malvino — Gagé.
Vallonia — Messancy — Sultan Star.
Sapateador — Catalpa — Kemal.
Funny Boy — Maritain — Machucho.
Dona Stella — Lafayette — Burú.
Viboron — Dominó — Pachuca.

MONTARIAS PROVAVEIS

1ª carreira — Premio "Luminar" — 1.400 metros — Réis 4:000$000.

		Kilos
1	(1 Implacavel, Soares.	56
	(2 Jecyrú, Leighton .	54
2	(3 Ena, W. Andrade .	54
	(4 Tina, Mesquita . .	54
	(5 Muque, Meszaros .	56
3	(6 Viçosa, A. Rosa .	54
	(7 Lálá, P. Simões .	54
	(8 Sunbeam, G. Costa	54
4	(9 Vix, S. Batista . ..	54
	(10 Limonada, A. Brito	54

2ª carreira — Premio "Guati" — 1.600 metros — Réis 10:000$000.

		Kilos
1	(1 Aldeão, J. Zuniga .	55
	(2 C. Roca, O. Serra .	53
2	(3 Yuste, A. Rosa . .	55
	(4 Ascot, Leighton ..	55
3	(5 Espion, P. Vaz . .	55
	(6 Itanino, Andrade .	55
4	(7 Cilly, S. Batista .	53
	(8 Volupia, P. Simões	53

3ª carreira — Premio "Carmel" — 1.500 metros — Réis 4:000$000.

1—1	Oiticoró, Leighton .	58
2—2	Ibirá, Simões . .	56
3—3	Odax, Mesquita ..	57
4—4	Rigoroso, Reduz. ..	56
	(5 Obuz, A. Rosa.. ..	56
5	(6 B. Viva, Zuniga . .	56

4ª carreira — Premio "Belfort" — 1.600 metros — Réis 4:000$000.

		Kilos
1—1	Rigueira, G. Costa .	57
2—2	Uraquitan, Zuniga.	55
3—3	Carreteiro, Salust. .	50
4—4	Gagé, W. Andrade .	52
	(5 Malvino, D. Fer. .	58
5	(6 F. d'Amour, Mesq.	58

5ª carreira — Premio "Tapajós" — 1.400 metros — Réis 4:000$000.

		Kilos
1—1	Vallonia, Zuniga .	54
	(2 Messancy, Leighton	54
2	(3 S. Star, D. Ferreira	54
	(4 Ora Bolas, Andrade	54
3	(5 Marabout, Meszaros	56
	(6 Maroim, A. Rosa .	56
4	(7 Rhapsodia, J. Nas.	54

6ª carreira — Premio "Formasterus" — 1.600 metros — 10:000$000.

		Kilos
1—1	Sapateador, D. Fer.	55
	(2 Catalpa, G. Costa .	53
2	(3 Amapola, O. Serra .	53
	(4 Athleta, Mesquita .	55
3	(5 Itásso, Andrade . .	55
	(6 Kemal, A. Rosa .	55
4	(7 Circeu, R. Freitas .	53

7ª carreira — Grande Premio "America do Sul" — 2.800 metros — 30:000$000 — Betting.

		Kilos
1—1	Maritain, A. Rosa .	58
	(2 Machucho, Cunha .	58
2	(3 Mi Acierto, G. Costa	58
	(4 Simpatico, P. Vaz .	58
3	(5 R. Row, N. C.	57
	(6 F. Boy, Zuniga . .	53
4	(" Xuri, A. Molina ..	53

8ª carreira — Premio "Panache Royal" — 1.600 metros — 4:000$000 — Betting.

		Kilos
1—1	D. Stella, Andrade .	52
	(2 Lafayette, Reduz. .	55
2	(3 Burú', N. C.	58
	(4 Sylpho, Leighton .	48
3	(5 Q. Borba, Urbina .	48
	(6 B. Star, J. Zuniga	57
4	(7 Onico, Coutinho . .	52

9ª carreira — Premio "Myrthée" — 1.800 metros — Réis 5:000$000 — Betting.

		Kilos
1—1	Viboron, A. Rosa .	54
	(2 Pachuca, P. Vaz .	57
2	(3 Ijuhy, Leighton . .	51
	(4 Mandarim, Brito .	56
3	(5 Dominó, Andrade .	57
	(6 La Sarre, J. Mesq.	58
4	(" Everest, J. Zuniga	55

A Reunião de Hontem no Hippodromo Brasileiro

Galopador Venceu o Handicap Final

Realizou-se hontem, mais uma reunião promovida pelo Jockey Club Brasileiro em seu campo de carreiras na Gavea.

O programma para essa sabbatina, constituido de sete carreiras, tinha todos os requisitos para agradar aos nossos carreiristas.

O handicap final, que reuniu seis dos melhores nacionaes do "meeting", foi ganho, conforme esperavamos, pelo cavallo Galopador.

O filho de Visigodo saiu em segundo logar, emquanto Bripohi se encarregava de leadear a carreira até o meio da grande curva, ponto onde o tordilho assumiu o commando do lote para nunca mais perdel-o.

Na recta, Galopador fugiu dos seus adversarios e com varios corpos de vantagem, cruzou facilmente a méta.

1ª CARREIRA

426 Premio "Ossilvio" — Animaes nacionaes — Pesos especiaes, com descarga para aprendizes — 1.400 metros — Premios: 4:000$, 800$ e 400$000.

FLEURON, masc., zaino, 5 annos, São Paulo, Sin Rumbo e Fleur de Neige, do sr. David J. Ayres, 53 kilos, Armando Rosa . . 1º
Paisagem, 55|53 kilos, P. Simões, aprendiz 2º
Jardineira, 53|51 kilos, J. O. Silva, aprendiz 3º
Malabá, 50 kilos, R. Urbina 0
Camlo Real, 51 kilos, O. Serra 0
Film, 52|51 kilos, S. Bezerra, aprendiz 0
Japão, 56 kilos, P. Spiegel 0
Ukraina, 52 kilos, W. Andrade 0

Ganho por pescoço, do 2º ao 3º, dois corpos.

Rateios: 142$800 em 1º; dupla (23) 38$200; placés: Fleuron .. 18$700; Paisagem 11$500; Jardineira 14$100.

Tempo: 92" 3/5.

Total das apostas: 19:370$.

Criador: L. de Paula Machado

Tratador: Newton Figueiredo.

RATEIOS EVENTUAES

1	(1 C. Real. .	101	87$600
	(2 Malabá . .	17	520$900
2	(3 Paisagem .	648	13$600
	(4 Film. . .	33	268$100
3	(5 Japão . .	113	78$300
	(6 Fleuron . .	62	142$800
4	(7 Jardineira.	92	96$200
	(8 Ukraina . .	41	216$000
	Total:	1.107	

11	5	1:124$800
12	123	45$700
13	42	133$900
14	73	77$000
22	59	95$300
23	147	38$200
24	182	30$900
33	13	432$600
34	47	119$600
44	12	468$600
Total:	075	

Logo após ser dada a saida, despontou a Jardineira, seguida de Japão e Film, que, no inicio da grande curva, passou para o commando do lote. Decorridos 100 metros do tiro direito, Jardineira reassumiu a leaderança ao supplantar Film, mas, não supportou a dupla investida de Fleuron e Paisagem que, em luta attingiram o vencedor com pequena vantagem para o cavallo. Jardineira foi terceira collocada e os demais na ordem acima.

2ª CARREIRA

427 Premio "Ih! Ta! Tan" — Animaes nacionaes de 3 annos, sem victoria no paiz — Pesos da tabella — 1.600 metros — Premios: 6:000$, 800$ e 400$000.

CLARINADA, fem., zaino, 3 annos, São Paulo, Taciturno e Sillut Mard, do sr. A. J. Peixoto de Castro, 53 kilos, Geraldo Costa 1º
Irun, 55 kilos, P. Simões . 2º
Seductor, 55 kilos, J. Zuniga 3º
Mapurá, 53 kilos, J. Mesquita 0
Acropole, 53 kilos, L. Leighton 0
Principesco, 55 kilos, R. Freitas 0
Yucoá, 53 kilos, J. Santos 0

Ganho por um corpo; do 2º ao 3º, um corpo.

Rateios: 106$700 em 1º; dupla (12) 99$500; placés: Clarinada 20$700; Irun 31$800.

Tempo: 108".

Total das apostas: 27:990$.

Criador: o proprietario.

Tratador: Americo de Azevedo

RATEIOS EVENTUAES

1—1	Clarinada .	112	10[illegible]700
	(2 Principesco	138	85$800
2	(3 Irun . . .	161	74$200
	(4 Seductor. .	742	16$100
3	(5 Mapurá. .	164	72$800
	(6 Acropole. .	106	112$700
4	(7 Yucoá. . .	71	168$300
	Total:	1.494	

12	99	99$500
13	281	42$600
14	42	234$600
22	55	179$200
23	387	24$800
24	76	1[illegible]$600
33	179	55$000
34	147	67$000
44	6	1:642$600
Total:	1.232	

Depois de uma partida falsa, encontrou o starter um feliz momento para dar passagem franca aos sete competidores. Irun despontou nos primeiros metros, mas o Seductor, que saira mal, forcando, assume o commando do pelotão. Seguem-lhe as pisadas o Irun e a Mapurá, mas atrás, vindo os restantes em grupo. Decorridos os primeiros duzentos metros da recta final, Irun, investindo sobre o Seductor, domina-o e, quando já era acclamado como o vencedor da justa, vê-se supplantado pela Clarinada, bem impulsionada pelo jockey patricio G. Costa.

3ª CARREIRA

428 Premio "Quevi" — Animaes nacionaes de 4 annos, sem mais de uma victoria — Pesos da tabella — 1.400 metros — Premios: 4:000$, 800$ e 400$000.

YAMI, fem., castanho, 4 annos, São Paulo, Thermogene e Yamundá, do sr. Waldemar Costa 54 kilos, Waldemiro Andrade 1º
E'gaso, 56 kilos, G. Costa . 2º
Ouro Branco, 56 kilos, R. Freitas 3º
Don Carlito, 56 kilos, L. Leighton 0
Tamborim, 56 kilos, H. Soares 0
Santanense, 56 kilos, S. Batista 0
Malta, 54 kilos, P. Simões 0
Quevi, 56 kilos, J. Canales 0

Não correu: Revisão.

Ganho por cabeça; do 2º ao 3º, 3/4 de corpo.

Rateios: 28$200 em 1º; dupla (13) 28$100; placés: Yami .... 11$500; E'gaso 11$100; Ouro Branco 17$700.

Tempo: 93".

Total das apostas: 39:220$.

Criador: L. de Paula Machado.

Tratador: o proprietario.

RATEIOS EVENTUAES

1	(1 E'gaso . .	702	2[illegible]$100
	(2 Malta . .	64	242$500
2	(3 D. Carlito	228	68$000
	(4 O. Branco	122	127$200
3	(5 Santanense	136	113$300
	(6 Yami . . .	550	28$200
4	(7 Tamborim	58	269$300
	(9 Quevi. . .	80	194$000
	Total:	1.940	

11	52	277$200
12	332	43$400
13	513	28$100
14	106	136$000
22	47	306$700
23	300	48$000
24	207	69$600
33	107	134$700
34	121	119$100
44	17	848$000
Total:	1.802	

Malta destacou-se promptamente, ao ser dada a saida, seguida tenazmente pelo E'gaso e pelo Ouro Branco, que, no meio da curva, assumiu o commando do pelotão, seguido de E'gaso. Na recta final, após forte luta, conseguiu E'gaso dominar a Ouro Branco e sustentar um ataque final de Yami, vindo o "ôlho mecanico" constatar a victoria da potranca sobre o potro, pela minima differença. Ouro Branco optimo terceiro.

4ª CARREIRA

429 Premio "Gabiuo" — Animaes nacionaes — Pesos especiaes, com descarga para aprendizes — 1.600 metros — Premios: 4:000$, 800$ e 400$000

NUNCIO, masc., alazão, 7 annos, São Paulo, Impartial e Rouleuse, do sr. Dante F. Lavaquino 56 kilos, Cosme Morgado . 1º
Milagre, 54|51 kilos, J. O. Silva, aprendiz 2º
Nhô Zuza, 54|51 kilos, L. Acuna, aprendiz 3º
Ufal, 56 kilos, S. Batista . 0
Polycarpo Sereno, 52|49 kilos, R. Silva 0
Rosilegio, 53|50 kilos, G. Silva, aprendiz 0
Má Noticia , 56 kilos, A. Rosa 0

Ganho por varios corpos; do 2º ao 3º, um corpo e meio.

Rateios: 88$900 em 1º; dupla (21) 39$800; placés: Nuncio .. 10$000; Milagre-Nhô Zuza, 10$.

Tempo: 107".

Total das apostas: 37:680$.

Criador: Governo do Estado de São Paulo.

Tratador: Cyrillo de Souza.

RATEIOS EVENTUAES

1—1	Ufal . . .	102	163$800
	(2 P. Sereno.	100	168$900
2	(3 Nuncio . .	190	88$900
	(4 Rosilegio .	94	179$600
3	(5 Má Noticia	473	35$700
4—6	Nhô Zuza. Milagre. . .	1153	14$600
	Total:	2.112	

12	53	236$800
13	34	369$100
14	117	107$000
22	29	432$800
23	121	103$700
24	315	39$800
33	26	482$700
34	567	22$100
44	307	40$800
Total:	1 569	

Pessima partida. Nuncio apanhando uma escapada de ponta, fez todo o percurso na posição de honra, seguido, a principio pelo Ufal, até a metade da recta final, sendo, neste ponto, o Milagre o seu perseguidor, a varios corpos, no disco. Um desastre, este pareo!

5ª CARREIRA

430 Premio "Fogueada" — Animaes nacionaes — Pesos especiaes, com descarga para aprendizes — 1.500 metros — Premios: 4:000$, 800$ e 400$.

NINITA, fem., zaino, 5 annos, S. Paulo, Taciturno e Roca, da senhora Maria Luiza da Silva Oliveira, 53 kilos, Geraldo Costa 1.º
Nhá Duca, 54|52 kilos, P. Simões, ap. 2.º
Ossilvio, 51|52 kilos, W. Andrade 3.º
Prateada, 56 kilos, P. Vaz 0
Rosinario, 51 kilos, R. Freitas 0
Murupi, 52 kilos, P. Spiegel 0
Madureira, 51|49 kilos, A. Molina 0
Mist, 54 kilos, A. Rosa .. 0
Soissons, 51|48 kilos, R. Silva, ap. 0

Ganho por um corpo; do 2º ao 3º, meio corpo.

Rateios: 84$000 em 1º; dupla (23) 48$; placés: Ninita 21$500; Nhá Duca 15$400; Ossilvio 17$.

Tempo: 99".

Total das apostas: 41:130$.

Criador: A. J. Peixoto de Castro.

Tratador: Americo de Azevedo.

RATEIOS EVENTUAES

1	(1 Prateada . .	266	55$200
	(2 Murupi . ..	170	86$400
2	(3 Nhá Duca ..	373	39$400
	(4 Mist	178	82$600
3	(5 Ninita	175	84$000
	(6 Rosinario . .	245	60$000
	(7 Madureira . .	53	277$200
4	(8 Soissons . ..	50	294$000
	(9 Ossilvio . ..	328	43$600
	Total	1838	

11	95	176$800
12	414	40$500
13	199	84$400
14	206	81$500
22	106	158$400
23	350	48$000
24	275	61$000
33	77	218$100
34	291	57$700
44	81	193$100
Total	2100	

Na ponta, Ninita, seguida de Prateada, a principio, Ossilvio e Soissons, que mais adeante passa para segundo. Na recta final a ponteira consegue manter sua collocação até o disco, supportando sério ataque de Nhá Duca e Ossilvio, que lhe chegaram mais perto, separados por um corno e meio corpo, respectivamente. Prateada, Rosinario, Murupi, Madureira, Mist e o Soissons encerraram o marcador.

6ª CARREIRA

431 Premio "Chamal" — Animaes nacionaes — Handicap — 1.500 metros — Premios: 4:000$, 800$ e 400$.

QUINTILHA, fem., zaino, 5 annos, S. Paulo, Silver Image e Carinhosa, do sr. E. V. Saboya, 55 kilos, Justiniano Mesquita . . 1.º
May Be, 53 kilos, J. Canales 2.º
Decidido, 51 kilos, S. Batista 3.º
Pourquoi?, 56 kilos, P. Vaz 0
Veronica, 54 kilos, J. Santos 0
Abacaxi, 52 kilos, H. Soares 0
Casanova, 55 kilos, C. Pereira 0

Não correu: Gabino.

Ganho por tres corpos; do 2º ao 3º, pescoço.

Rateios: 31$500 em 1º; dupla (24) 78$600; placés: Quintilha 18$600; May be 14$800.

Tempo: 99" 1/5.

Total das apostas: 55:960$.

Criadores: E. & A. Assumpção.

Tratador: Francisco Barroso.

RATEIOS EVENTUAES

1	(1 Pourquoi? ..	199	11[illegible]$900
	(2 Abacaxi . ..	1003	22$100
2	(3 May be	420	53$500
	(4 Decidido ..	98	[illegible]
3—5	Casanova . .	189	11[illegible]$500
	(7 Veronica . ..	251	89$500
4	(8 Quintilha . .	650	34$500
	Total	2809	

11	136	150$800
12	0[illegible]	22$000
12	0[illegible]	22$000
13	184	111$500
14	661	30$000
22	100	205$000
23	139	148$000
24	138	148$000
24	261	7[illegible]$300
34	95	21[illegible]$[illegible]
44	55	373$000
Total	2565	

Decidido ponteou o pelotão seguido de Quintilha, May be, Casanova e dos demais, até as pedras de apregoação, ponto onde Quintilha passa para a ponta e foge á atropelada final de May be que lhe ficou a tres corpos. Decidido foi supplantado nos ultimos metros

(Conclue na 9.ª pagina)

Confie no seu dentista.
Elle recommenda KOLYNOS
porque limpa de um modo differente—scientificamente. Use Kolynos e terá dentes brilhantes e um sorriso encantador.
EMBELLEZE seu SORRISO com KOLYNOS

A reunião de hontem no Hippodromo Brasileiro

(Conclusão da 8ª pagina)

por pescoço pela May be. Os demais, na ordem acima.

| 7ª CARREIRA |

432 Premio "Nhá Duca" — Animaes nacionaes — Handicap — 1.600 metros — Premios: 4:000$, 800$ e 400$.

GALOPADOR, masc., tordilho, 8 annos, São Paulo, Visigodo e Galloping Girl, da srta. Suelly M. Camiza, 53 kilos. Salustiano Batista	1.º
Nhô Nico, 50|51 kilos, J. Canales	2.º
X. Y. Z., 56 kilos, P. Vaz	3.º
Miss Bá, 52 kilos, H. Soares	0
Raio de Sol, 54 kilos, P. Simões	0
Bripohl, 55 kilos, F. Mendes	0

Ganho por tres corpos; do 2º ao 3º, tres corpos.

Rateios: 43$700 em 1º; dupla (23) 34$200; placés: Galopador 10$500; Nhô Nico 11$600.

Tempo: 105".

Total das apostas: 60:310$.

Criador, Rodolpho Crespi.

Tratador, João Pereira.

Total geral das apostas: ... 288:960$000.

Total geral dos concursos: 81:775$000.

Pista de areia: leve.

RATEIOS EVENTUAES

1—1 Bripohl	323	73$700
2—2 Galopador	545	43$700
3—3 Nhô Nico	810	29$100
4—4 Raio de Sol	315	75$000
(5 Miss Bá	200	119$000
5(		
(6 X. Y. Z.	785	30$300
Total	2978	
12	172	133$900
13	179	128$900
14	94	245$000
15	93	247$000
23	673	31$200
24	205	112$100
25	491	46$900
34	480	47$900
45	151	152$500
55	75	307$000
Total	2879	

Bripohl esteve na ponta até a curva grande, onde o Galopador passou para a posição de honra, abrindo grande luz sobre os demais, vencendo o pareo "em canter"!! Nhô Nico foi um modesto segundo e X. Y. Z., terceiro, no final. Os demais na ordem acima.

Os resultados dos concursos do Jockey Club

Os concursos hontem promovidos pelo Jockey Club Brasileiro tiveram os seguintes resultados:

BOLO SIMPLES

4 vencedores com 4 pontos, cabendo a cada um 1:184$000.

BOLO DUPLO

1 vencedor com 11 pontos, tocando-lhe 4:120$000.

BEETING DO JOCKEY CLUB

17 vencedores, rateiando a cada um 1:114$000.

BETTING ITAMARATY

17 vencedores, rateando a cada um 889$000.

Dois forfaits

A' Commissão de Corridas foram entregues hontem as declarações de forfait para a reunião de hoje dos seguintes animaes:

Rosemary Row e Burú.

A hora da 1.ª carreira

A primeira prova da reunião de hoje, no Hippodromo Brasileiro, será corrida ás 12,40 horas.

O Grande Premio "America do Sul" tem a sua realização marcada para as 15.50 horas.

RELIGIOSAS

OS FESTEJOS DE ENCERRAMENTO EM PAQUETA'

Barcas extraordinarias levarão hoje, a Paquetá, centena de pessoas para os festejos de encerramento em louvor a S. Roque [illegible] as criaturas viram [illegible] a primeira parte do programma: o de hoje, domingo, novo, augmentado e mais lindo, encantará de maneira definitiva. As familias locaes e a commissão organizadora, donde cumpre resaltar o padre J. B. Cavalcanti, os srs. Romeu Feital e Pedro Bruno, tudo vêm fazendo para o esplendor de Paquetá e da sua festa maxima e tradicional.

Na Central do Brasil

CONCORRENCIA NA COMMISSÃO CENTRAL DE COMPRAS

No dia 23 de agosto, proximo, a Commissão Central de Compras, recebera propostas para o fornecimento á Estrada de 60 turbos geradores completos, de qualquer dos fabricantes Pyle typo K-24, Keistone 532, L. B. B. ou Sunbean, com capacidade de 500 watts, compostos de turbos geradores com lubrificação automatica, pharol de locomotiva e de tender e interruptor para os pharoes.

VIAGEM DE INSPECÇÃO

Acompanhados pelos engenheiros Luiz Freire, chefe da Linha Auxiliar, Moraes Lacerda, chefe da 3ª Divisão e diversos outros engenheiros, o sr. Waldemar Luz, director da Central do Brasil, realizou, hontem, uma inspecção na bitola estreita, até a estação de Heredia de Sá, tendo viajado em trem especial que partiu pela manhã da estação Francisco Sá.

REQUISIÇÕES DO GOVERNO DO ESTADO DO RIO

O chefe da Contadoria da Estrada, expediu a seguinte circular:

"De accordo com o art. 1º, § 2º, do decreto 761, de 13 de maio de 1939, do governo do Estado do Rio de Janeiro, as requisições das autoridades do Estado, só deverão ser attendidas, quando apresentadas em duas vias em que será exigido recibo, ficando exceptuado de apresentação da requisição em duas vias, o sr. Pedro Serôa da Motta, inspector geral de Rendas, conforme o item 44, de circular anterior.

ADMISSÃO DE PESSOAL

O director da Estrada, approvando a proposta do chefe da Locomoção, resolveu por despacho, autorizar, dentro da dotação orçamentaria, a admissão dos seguintes empregados que irão servir na 2ª Inspectoria de Officinas da Locomoção: Estanislau Rutkowski, Leonel Dias, Manoel Pinheiro de Azevedo, Dinarte Armond, Germano Alaor Dandido, José Vieira, João Antonio da Cruz, Antonio Francisco Filho, Germano Borges dos Santos, Heli Ferreira, Osias Ladislau Reis, Antonio Luiz Albuquerque, José Marques da Silva, José Geraldo Nigri e Wilson da Silva Cruz.

CANDIDATOS APPROVADOS

O director da Central, classificou os seguintes candidatos approvados nas provas de habilitação e exame pratico de conducção de locomotivas, os quaes irão servir no 12º Deposito da Estrada em Valença; Arthur da Costa Aranha Filho, Ernani Rocha, Ascendino Antonio Vieira, Jairo Medeiros e Sebastião Leopoldino.

Congresso dos Gymnasianos Catholicos

Irá realizar-se brevemente nesta Capital, um grande Congresso dos Gynasianos Catholicos.

A commissão organizadora, que têm a dirigil-a o Rev. Padre Dainese S. J., está preparando um bem cuidado programma para esse memoravel conclave.

Commissões de collegiaes, estão visitando os estabelecimentos de ensino desta capital, convidando os gynasianos catholicos para tomarem parte no Congresso. Os estudantes têm sido muito bem recebidos pelos collegios e reitores de gymnasio, que têm dado o seu apoio incondicional a tão util e opportuno empreendimento.

A commissão organizadora, faz por nosso intermedio um appello a todos os estudantes do paiz, para que enviem theses, trabalhos escolares originaes, etc, e a indispensavel collaboração, que necessita para alcançar o objectivo visado.

Toda e qualquer informação sobre o programma do Congresso, poderá ser obtida na séde da Federação Marianna — edificio do Lyceu Literario Portuguez á rua Senador Dantas, 188 — 9.º andar, ou pelo telephone 42-0908.

Sua Eminencia o Cardial D. Sebastião Leme, dando a sua benção, approvou a realização da data marcada, do grande e sympathico Congresso.

O DIARIO CARIOCA foi gentilmente convidado a acompanhar o referido certame.

PARA SUSPENSÃO ou FALTA de MENSTRUAÇÃO. Dist. Allemã

UM MODELO PARA O SEU RAMO...

FABRICADO PARA OS SEUS TRANSPORTES

O Sr. economisa mais comprando um caminhão Chevrolet porque, seja qual fôr a mercadoria que o Sr. transporte, Chevrolet offerece um modelo e typo exactamente adaptados ás suas necessidades e com carrosserias especialmente fabricadas para o seu ramo. Mais ainda — Chevrolet custa menos na compra — menos no consumo — menos na manutenção! Eis porque Chevrolet é o caminhão mais popular no Brasil!

É UM PRODUCTO DA GENERAL MOTORS

CAMINHÃO CHEVROLET

O "Dia do Soldado" em Minas

TODAS AS ESCOLAS MINEIRAS EXALTARÃO A FIGURA DE CAXIAS

BELLO HORIZONTE, 19 (Do correspondente) — No dia 25 do corrente mez, data consagrada ao soldado, serão realizadas excepcionaes commemorações á memoria de Caxias, o grande soldado brasileiro.

Todas as corporações militares festejarão a data, assim como todas as escolas estadoaes e particulares, como determina uma portaria baixada pelo secretario da Educação. Nessa portaria, são dadas instrucções, de modo que nenhuma escola fique sem commemorar a grande data. Em todas estas escolas serão lidos trabalhos sobre a vida e os feitos de Caxias, apontando-o como o modelo do homem brasileiro, valente e patriota, instruido e bom.

O sr. Pedro Allain Teixeira reassume a presidencia da Caixa Economica de Pernambuco

O sr. Pedro Allain Teixeira, que se encontrava nesta cidade, tomando parte no Congresso das Caixas Economicas Nacionaes, reassumiu na ultima sexta-feira, o exercicio de presidente da Caixa Economica de Pernambuco, para cujo cargo fôra reconduzido, em acto recente, pelo sr. presidente da Republica.

O sr. Pedro Allain Teixeira, ex-deputado á Assembléa Legislativa de Pernambuco, teve actuação distinguida no referido conclave, e regressou áquelle Estado, por via aérea, no dia 17 do corrente.

Os funccionarios da Caixa Economica de Pernambuco, fizeram ao sr. Pedro Allain Teixeira, expressiva demonstração de apreço, não só pela confiança em s. s. depositada pelo chefe do Governo Nacional, como tambem pelo alto valor das theses apresentadas á discussão no dito Congresso.

Casa Guiomar

CALÇADO "DADO"

E' O EXPOENTE MAXIMO DOS PREÇOS MINIMOS

Julio N. de Souza & Cia.

AVENIDA PASSOS, 120 — RIO — TEL. 43-4421

50$ Camurça, azul, preta

SPORT

40$ Box-calf preto, azul, laranja

SPORT

45$ Pellica, preta, azul, laranja

PORTE:

SAPATO . . . . 2$000
ALPERCATA . . . 1$500

Conselho Nacional de Geographia

9.º CONGRESSO NACIONAL DE GEOGRAPHIA — PUBLICAÇÃO DE TABOAS PARA NAVEGAÇÃO

A's 15 horas do dia 18 do corrente, realizou-se na séde do Instituto Brasileiro de Geographia e Estatistica, sob a presidencia do sr. Euzebio de Oliveira, a 29.ª reunião ordinaria do Directorio Central do Conselho Nacional de Geographia.

Com a presença da maioria dos membros, iniciou-se a sessão. Lida a acta e o expediente, o secretario geral propoz e foram approvados, os seguintes votos de congratulações: ao Departamento de Meteorologia do Ministerio da Agricultura pela publicação da obra "La circulation générale de l'Amérique du Sud", e á Divisão de Geologia e Mineralogia pela publicação do "Atlas Geologico do Brasil", do qual foi offerecido um exemplar á Bibliotheca do Conselho.

Em seguida, o commandante Radler de Aquino, consultor technico do Conselho, pede a palavra e propõe que o Instituto Brasileiro de Geographia e Estatistica se encarregue da reedição da sua obra "Taboas de alturas e azimutes", o que foi unanimemente aceito.

Com a chegada do embaixador José Carlos de Macedo Soares, passou este a presidir os trabalhos. O secretario geral procede, então, á leitura de um officio da Sociedade de Geographia solicitando a apresentação de nomes para representarem o C. N. G. junto ao Comité Executivo de organização do 9.º Congresso Nacional de Geographia, a realizar-se em 1940, na cidade de Florianopolis. Ficou deliberado que os delegados do Conselho no referido Comité seriam o engenheiro Christovão Leite de Castro e o professor Delgado de Carvalho.

Depois de serem debatidas suggestões sobre assumptos a serem tratados pelo Comité Executivo, em que se pronunciaram diversos membros do Directorio, foi posto em discussão um projecto de resolução que "dispõe sobre um reforço de verbas do Conselho no corrente exercicio". Approvado o projecto sem discussão passou elle a constituir a Resolução n. 41, do Directorio Central.

Homenageados os srs. Mendonça Lima e Hildebrando de Góes

Foram homenageados hontem, pela Aviação Militar, com um almoço que lhes foi offerecido no Copacabana Palace, ás 13 horas, os srs. general Mendonça Lima, ministro da Viação e dr. Hildebrando de Góes, director dos Serviços de Saneamento da Baixada Fluminense, como reconhecimento pelos trabalhos de drenagem do Campo dos Affonsos, que constitue uma obra de real valor, de grandes beneficios para os que militam naquelle Campo. Offerecendo a homenagem, falou o Exercito, general Isauro Reguera, que proferiu uma bella oração, tendo os homenageados agradecido.

O almoço foi presidido pelo ministro da Guerra, general Eurico Dutra, tendo ao mesmo comparecido numerosos generaes e altas patentes e altas autoridades civis.

Jornaes e Revistas

"SPORT ILLUSTRADO"

Trazendo em sua capa uma defesa de Aymoré no ultimo jogo Fluminense x Botafogo, já se acha em circulação mais um numero de "Sport Illustrado". Nesse numero, essa revista especializada dedica varias paginas aos Estados do Rio Parahyba, Minas e São Paulo, bem como a Portugal e Argentina. Além disso descreve a ultima competição athletica da Gavea e varias noticias do movimento sportivo ao estrangeiro.

A Soluçãodo Prob'ema do Pagamento da Divida Externa

(Conclusão da 1.ª pagina)

anteriores. O café e o algodão, principaes artigos de exportação do paiz, mantem suas cotações baixas, aggravando a situação do commercio exterior e difficultando as liquidações para pagamento das mercadorias importadas pelo Brasil. Essa reducção forçada de importação determina, por sua vez, o enfraquecimento das industrias productivas, o trabalho forçado do material fixo e rodante das estradas de ferro e outras installações do apparelhamento economico do paiz, diminuindo-lhe o coefficiente de rendimento por um trabalho superior ao que lhe seria permittido pela depreciação natural.

O problema do pagamento da divida externa precisa ser considerado, tendo-se em vista esse factor da reducção do commercio mundial, a baixa dos preços externos dos principaes productos de exportação do Brasil, aggravadas taes condições pela suppressão das correntes de capital e pela necessidade em que nos encontramos de realizar o apparelhamento economico e zelar pela conservação de elementos indispensaveis á defesa nacional, necessidades que exigem, como é natural, importação do ferro e aço, tanto em materias primas como em artigos manufacturados, inclusive material rodante para as vias ferreas nacionaes.

Buscar uma solução para o problema das dividas, sem considerar a necessidade imprescindivel de proseguir a restauração do apparelhamento economico, seria, sem duvida, fazer obra destinada a irremediavel fracasso, com aggravação maior da situação do credito do paiz.

O estudo do problema precisa, assim, ser procedido da analyse meticulosa das condições actuaes do Brasil, das suas necessidades e possibilidades. Convidando os illustres representantes dos portadores de titulos brasileiros para esta reunião, desejamos franquear-lhes, inteira e absolutamente, todos os elementos e todas as informações que lhes permittam formar juizo seguro das necessidades e dos recursos, animados do desejo de tudo fazer para attender aos interesses respeitaveis dos portadores de titulos, certo de que com essa attitude defendemos o nosso credito e correspondemos á confiança dos que, com o seu capital, collaboraram para o desenvolvimento das forças economicas do paiz.

Dentro dessa idéa foi constituida uma Commissão Especial para promover os estudos e entendimentos com os representantes dos portadores de titulos, conforme as apresentações que já tive o prazer de fazer.

Após os entendimentos que tiverdes, estarei pessoalmente á disposição de cada um dos senhores representantes, certo que encontraremos a formula conciliadora dos interesses, a qual precisa, para ter assegurado o exito final, de ter caracter definitivo, pois que o temporario importaria em adiar a solução, pelo receio de encarar de frente a realidade da situação brasileira, cujas difficuldades se reflectem na propria cotação, em Bolsa, dos nossos titulos.

Homenageado o coronel Lourival Duarte do Carmo

Pela passagem do anniversario, o coronel Lourival Duarte do Carmo, director do Recrutamento, recebeu hontem, dos officiaes e demais serventuarios, uma manifestação de apreço e solidariedade. Reunidos em seu gabinete, todos os funccionarios da Directoria, o capitão Jorge Barreto Lins offereceu uma lembrança ao anniversariante e, em palavras enthusiasticas, enalteceu as qualidades do chefe e amigo do illustre homenageado, que, commovido agradeceu.

Em suffragio da alma do Duque de Caxias

O ministro da Guerra, em data de hontem, transmittiu o convite do monsenhor Mac Dowell, dirigido aos officiaes do Exercito, para a missa que se realizará hoje, 20, ás 11 horas e trinta minutos, na igreja de São Francisco Xavier, em suffragio da alma do Duque de Caxias.

Novos depositos de Remonta

O coronel Antonio da Silva Rocha, director dos Serviços de Remonta e Veterinaria do Exercito, acompanhado do tenente coronel veterinario Severo Barbosa e de outros officiaes, partiu hontem, para Campinas, pelo nocturno paulista, afim de providenciar a installação do Deposito de Reproductores da Fazenda Serra d'Agua, cedida pelo governo do Estado de São Paulo.

BANCO FINANCIAL NOVO MUNDO

CARTA PATENTE N. 1.235

MATRIZ: 65 — Rua do Carmo — 67 — Phone 23-5911 — Caixa Postal 919 — Rio de Janeiro

FILIAL: 57 — Rua Bôa Vista — 61 — Phone 2-5149 — Caixa Postal 2980 — São Paulo

Balancete da Matriz e Filial, encerrado em 31 de Julho de 1939

ACTIVO

Letras descontadas		25.663:475$900
Emprestimos em C/C com caução		34.648:378$890
Letras em caução		36.099:800$500
Valores em caução		22.615:420$000
Letras á cobrança		8.727:071$600
Correspondentes no paiz		1.485:700$400
Valores depositados		23.356:925$000
Hypothecas		5.542:000$000
Titulos e fundos pertencentes ao Banco		11.478:106$750
Acções em caução		30:000$000
Filial de São Paulo		6.977:902$620
Diversas contas		9.923:799$270
Caixa:		
Em moeda corrente no Banco	5.639:533$300	
Em outros Bancos	6.766:120$600	
No Banco do Brasil	5.293:667$100	17.699:321$000
		204.247:901$930

PASSIVO

Capital		12.000:000$000
Fundo de reserva		1.043:031$500
Depositos:		
Em C/C com juros	58.806:275$150	
Em C/C com aviso prévio	2.033:374$400	
Em C/C limitadas	3.519:078$300	
A prazo	16.321:333$200	80.680:061$050
Creds. por letras á cobrança		8.727:071$600
Creds. por letras em caução		36.099:800$500
Creds. por valores em caução		22.615:420$000
Creds. por valores depositados		23.356:925$000
Creds. por valores hypothecados		5.542:000$000
Caução da directoria		30:000$000
Filial de São Paulo		7.592:459$820
Diversas contas		6.561:132$460
		204.247:901$930

Rio de Janeiro, 15 de Agosto de 1939.

JOSE' MARIA FERNANDES, presidente — VICTOR FERNANDES ALONSO, vice-presidente — DOMINGOS FERNANDES ALONSO, director — ADHEMAR LEITE RIBEIRO, superintendente — ARTHUR DE CASTRO, gerente da Matriz — JOAQUIM ALEGRIA DOS SANTOS CALLADO, gerente da Filial — JOSE' H. MOREIRA, chefe da Contabilidade.

CONCESSÃO UNICA DO GOVERNO DA REPUBLICA

LOTERIA FEDERAL DO BRASIL

Contrato celebrado com o Governo da União em 24 de Dezembro de 1937, á vista da Lei N. 21.143, de 10 de Março de 1932

168ª EXTRAÇÃO — PREMIO MAIOR: 500:000$000 — PLANO T

Lista da extração de SABADO 19 de AGOSTO de 1939

3.826 PREMIOS

Nesta lista não figuram por extenso os numeros premiados pela terminação do ultimo algarismo

Os bilhetes são litografados em papel branco, tinta azul, fundo roxo e numeração preta na frente, com a inscrição: extração em 19 de Agosto de 1939 ás 14 horas

Atenção: Verifiquem a terminação simples de seus BILHETES

Todos os numeros terminados em 8 têm 80$000

0

14 ... 100$
34 ... 100$
47 ... 80$
56 ... 80$
77 ... 100$
89 ... 80$
147 ... 80$
156 ... 80$
189 ... 80$
247 ... 80$
256 ... 80$

257 — 1:000$000

289 ... 80$
292 ... 100$
317 ... 100$
347 ... 80$
356 ... 80$
373 ... 100$
389 ... 80$
421 ... 100$
447 ... 80$
456 ... 80$
485 ... 100$
489 ... 80$
527 ... 100$
547 ... 80$

552 — 1:000$000

556 ... 80$
568 ... 100$
589 ... 80$
604 ... 100$
617 ... 100$
647 ... 80$
656 ... 80$
686 ... 100$
689 ... 80$
717 ... 100$
747 ... 80$
756 ... 80$
776 ... 100$
777 ... 100$
789 ... 80$
821 ... 100$
847 ... 80$
856 ... 80$
889 ... 100$
889 ... 80$
894 ... 100$
947 ... 80$
955 ... 100$
956 ... 80$
986 ... 100$
987 ... 500$
989 ... 80$

1

1027 ... 100$
1047 ... 80$
1056 ... 100$
1056 ... 80$
1089 ... 100$
1089 ... 80$
1119 ... 100$
1130 ... 100$
1147 ... 80$
1156 ... 80$
1160 ... 100$
1189 ... 80$
1247 ... 80$
1256 ... 80$
1264 ... 100$
1289 ... 80$
1347 ... 80$
1356 ... 80$
1389 ... 80$
1400 ... 100$
1406 ... 100$
1441 ... 100$
1447 ... 80$
1451 ... 100$
1456 ... 80$
1489 ... 80$
1498 ... 100$
1547 ... 80$
1555 ... 100$
1556 ... 80$
1589 ... 80$
1647 ... 80$
1648 ... 100$
1655 ... 100$
1656 ... 80$
1675 ... 100$
1689 ... 80$
1736 ... 100$
1737 ... 100$
1747 ... 80$
1756 ... 80$
1779 ... 100$
1789 ... 80$
1840 ... 100$
1847 ... 80$
1856 ... 80$
1880 ... 100$
1889 ... 80$
1894 ... 100$
1898 ... 100$
1920 ... 100$
1924 ... 100$
1947 ... 80$
1956 ... 80$
1960 ... 100$
1989 ... 80$
1990 ... 100$

2

2037 ... 100$
2047 ... 80$
2056 ... 80$
2076 ... 100$
2089 ... 80$
2124 ... 100$
2137 ... 100$
2158 ... 500$
2147 ... 80$
2168 ... 80$
2189 ... 80$
2238 ... 100$
2237 ... 100$
2247 ... 80$
2249 ... 100$
2253 ... 100$
2256 ... 80$
2277 ... 100$
2289 ... 80$
2304 ... 100$
2319 ... 100$
2347 ... 80$
2351 ... 100$
2356 ... 80$
2389 ... 80$
2392 ... 100$
2413 ... 100$
2433 ... 100$
2447 ... 80$
2456 ... 80$
2468 ... 100$
2489 ... 80$
2506 ... 100$
2526 ... 100$
2547 ... 80$
2556 ... 80$
2585 ... 100$
2589 ... 80$
2596 ... 100$
2612 ... 200$
2615 ... 100$
2647 ... 80$
2656 ... 80$
2657 ... 100$
2658 ... 100$
2659 ... 100$
2669 ... 100$
2689 ... 80$
2694 ... 100$
2747 ... 80$
2756 ... 80$
2789 ... 80$
2795 ... 100$
2802 ... 100$
2805 ... 100$
2808 ... 100$
2835 ... 100$
2844 ... 100$
2847 ... 80$
2856 ... 80$
2871 ... 100$
2886 ... 100$
2889 ... 80$
2947 ... 80$
2949 ... 100$
2956 ... 80$
2989 ... 80$
2990 ... 100$
2999 ... 100$

3

3047 ... 80$
3055 ... 100$
3056 ... 80$
3089 ... 80$
3147 ... 80$
3153 ... 100$
3156 ... 80$
3183 ... 100$
3189 ... 80$
3196 ... 100$
3210 ... 100$
3247 ... 80$
3256 ... 100$
3256 ... 80$
3289 ... 80$
3347 ... 80$
3356 ... 80$
3389 ... 80$
3390 ... 100$
3427 ... 100$
3446 ... 100$
3447 ... 100$
3447 ... 80$
3451 ... 100$
3156 ... 80$
3468 ... 100$
3489 ... 80$
3494 ... 100$
3504 ... 100$
3542 ... 100$
3547 ... 80$
3556 ... 80$
3589 ... 100$
3589 ... 80$
3599 ... 100$
3631 ... 100$
3647 ... 80$
3656 ... 80$
3686 ... 100$
3689 ... 80$
3747 ... 100$
3747 ... 80$
3756 ... 80$
3779 ... 100$
3789 ... 80$
3847 ... 80$
3856 ... 80$
3872 ... 200$
3889 ... 80$
3893 ... 100$
3947 ... 80$
3951 ... 100$
3956 ... 80$
3989 ... 80$
3999 ... 100$

4

4008 ... 100$
4021 ... 100$
4035 ... 100$
4047 ... 80$
4052 ... 100$
4056 ... 80$
4059 ... 100$
4083 ... 100$
4089 ... 80$
4098 ... 100$
4147 ... 80$
4156 ... 80$
4175 ... 100$
4189 ... 80$
4205 ... 100$
4247 ... 80$
4251 ... 100$
4254 ... 100$
4256 ... 100$
4256 ... 80$
4265 ... 100$
4289 ... 80$
4317 ... 80$
4356 ... 80$
4377 ... 100$
4389 ... 80$
4391 ... 200$
4400 ... 100$
4427 ... 100$
4447 ... 80$
4456 ... 80$
4475 ... 100$
4489 ... 200$
4489 ... 80$
4521 ... 200$
4546 ... 100$
4547 ... 80$
4556 ... 80$
4574 ... 100$
4589 ... 80$
4606 ... 100$
4608 ... 100$
4617 ... 100$
4624 ... 100$
4645 ... 100$
4647 ... 80$
4656 ... 80$
4674 ... 100$
4689 ... 80$
4696 ... 100$
4705 ... 100$
4747 ... 80$
4748 ... 100$
4756 ... 80$
4789 ... 80$
4792 ... 100$
4846 ... 100$
4847 ... 80$
4856 ... 80$
4883 ... 100$
4889 ... 80$
4900 ... 100$
4918 ... 100$
4929 ... 100$
4947 ... 80$
4956 ... 80$
4985 ... 100$
4989 ... 80$
4996 ... 100$

5

5001 ... 500$
5047 ... 80$
5056 ... 80$
5089 ... 80$
5117 ... 100$
5121 ... 200$
5147 ... 80$
5151 ... 100$
5156 ... 80$
5179 ... 200$
5189 ... 100$
5189 ... 80$
5200 ... 100$
5247 ... 80$
5256 ... 80$
5289 ... 80$
5347 ... 80$
5356 ... 80$
5367 ... 100$
5387 ... 100$
5389 ... 100$
5389 ... 80$
5417 ... 100$
5437 ... 100$
5441 ... 100$
5447 ... 80$
5456 ... 80$
5464 ... 100$
5489 ... 80$
5547 ... 80$
5556 ... 80$
5574 ... 100$
5585 ... 100$
5586 ... 100$
5589 ... 80$
5647 ... 80$
5656 ... 80$
5689 ... 80$
5699 ... 100$
5747 ... 80$
5756 ... 80$
5789 ... 80$
5823 ... 100$
5847 ... 80$
5855 ... 100$
5856 ... 80$
5889 ... 80$
5910 ... 100$
5920 ... 100$
5942 ... 100$
5947 ... 80$
5955 ... 100$
5956 ... 80$
5973 ... 100$
5989 ... 200$
5989 ... 80$
5991 ... 100$
5993 ... 200$
5999 ... 100$

6

6047 ... 80$
6049 ... 100$
6056 ... 80$
6061 ... 100$
6064 ... 100$
6065 ... 100$
6082 ... 100$
6087 ... 100$
6089 ... 80$
6097 ... 100$
6124 ... 100$
6138 ... 100$
6147 ... 100$
6147 ... 80$
6156 ... 80$
6180 ... 100$
6183 ... 100$
6189 ... 80$
6241 ... 100$
6244 ... 100$
6247 ... 80$
6256 ... 80$
6289 ... 80$
6339 ... 100$
6347 ... 80$
6356 ... 80$
6363 ... 100$
6389 ... 80$
6417 ... 100$
6436 ... 100$
6447 ... 80$
6456 ... 80$
6458 ... 100$
6473 ... 100$
6489 ... 80$
6544 ... 100$
6547 ... 80$
6556 ... 80$
6589 ... 80$
6594 ... 100$
6602 ... 500$
6612 ... 100$

6617.. Ap. 12:500$

6618 — 500:000$ — Rio

6619... Ap. 12:500$

6647 ... 80$
6653 ... 100$
6656 ... 80$
6661 ... 200$
6689 ... 80$
6696 ... 100$
6702 ... 100$
6747 ... 80$
6756 ... 100$
6756 ... 80$
6777 ... 100$
6785 ... 100$
6789 ... 100$
6789 ... 80$
6792 ... 100$

6797 — 1:000$000

6820 ... 100$
6829 ... 100$
6847 ... 80$
6856 ... 80$
6889 ... 80$
6905 ... 100$
6937 ... 100$
6941 ... 100$
6947 ... 80$
6956 ... 80$
6989 ... 80$
6990 ... 100$

7

7047 ... 80$
7056 ... 80$
7079 ... 100$
7089 ... 80$
7123 ... 100$
7147 ... 100$
7147 ... 80$
7151 ... 100$
7156 ... 80$
7157 ... 100$
7183 ... 100$
7189 ... 80$
7200 ... 200$
7211 ... 100$
7247 ... 80$
7256 ... 100$
7256 ... 80$
7289 ... 80$
7298 ... 100$
7310 ... 100$
7320 ... 100$
7347 ... 80$
7356 ... 100$
7356 ... 80$
7389 ... 80$
7398 ... 100$
7407 ... 100$
7429 ... 100$
7437 ... 100$
7447 ... 80$
7455 ... 100$
7456 ... 80$
7474 ... 100$
7489 ... 80$
7512 ... 100$
7547 ... 80$
7556 ... 80$
7568 ... 100$
7589 ... 80$
7647 ... 80$
7656 ... 80$
7679 ... 100$
7689 ... 80$
7710 ... 100$
7747 ... 80$
7756 ... 80$
7789 ... 80$
7802 ... 100$
7818 ... 100$
7847 ... 80$
7856 ... 80$
7868 ... 100$
7889 ... 80$
7931 ... 100$
7935 ... 100$
7939 ... 100$
7946 ... 100$
7947 ... 80$
7956 ... 80$
7976 ... 200$
7984 ... 100$
7986 ... 100$
7989 ... 80$

8

8032 ... 100$
8047 ... 80$
8056 ... 80$
8059 ... 100$
8089 ... 80$
8114 ... 100$
8147 ... 80$
8155 ... 100$
8156 ... 80$
8189 ... 80$
8198 ... 100$
8226 ... 100$
8246 ... 100$
8247 ... 80$
8256 ... 80$
8289 ... 80$
8301 ... 100$
8347 ... 80$
8352 ... 100$
8356 ... 80$
8381 ... 100$
8389 ... 80$
8403 ... 100$
8419 ... 100$
8447 ... 80$
8456 ... 80$

8472 — 2:000$ — S. Paulo

8473 ... 100$
8489 ... 80$
8520 ... 100$
8547 ... 80$
8552 ... 100$
8556 ... 100$
8558 ... 80$
8566 ... 100$
8585 ... 200$
8589 ... 80$
8631 ... 100$
8647 ... 80$
8656 ... 80$
8689 ... 80$
8747 ... 80$
8756 ... 80$
8789 ... 80$
8847 ... 80$
8856 ... 80$
8886 ... 100$
8889 ... 80$
8911 ... 200$
8941 ... 500$
8947 ... 80$
8956 ... 80$
8959 ... 100$
8961 ... 100$
8989 ... 80$

9

9010 ... 100$
9018 ... 100$
9047 ... 80$
9056 ... 80$
9089 ... 80$
9115 ... 100$
9140 ... 200$
9142 ... 100$
9147 ... 100$
9147 ... 80$
9156 ... 80$
9189 ... 80$
9247 ... 80$
9256 ... 80$
9283 ... 100$
9289 ... 80$
9294 ... 100$
9300 ... 100$
9347 ... 80$
9353 ... 100$
9356 ... 80$
9389 ... 80$
9402 ... 100$
9433 ... 100$
9447 ... 80$
9450 ... 500$
9451 ... 100$
9456 ... 80$
9489 ... 80$
9506 ... 100$
9547 ... 80$
9556 ... 80$
9561 ... 100$
9578 ... 100$
9580 ... 80$
9591 ... 100$
9598 ... 100$
9615 ... 100$
9645 ... 100$
9647 ... 80$
9648 ... 100$
9656 ... 80$
9689 ... 80$
9695 ... 100$
9698 ... 100$
9743 ... 100$
9745 ... 100$
9747 ... 80$
9756 ... 80$
9783 ... 100$
9789 ... 80$
9797 ... 100$
9813 ... 100$
9847 ... 80$
9856 ... 80$
9878 ... 100$
9889 ... 80$
9915 ... 100$
9916 ... 100$
9940 ... 100$
9947 ... 80$
9949 ... 100$
9956 ... 80$

9989 — 30:000$ — Presidente Prudente

9989 ... 80$

10

10005 ... 200$
10008 ... 200$
10047 ... 80$
10056 ... 80$
10089 ... 80$
10103 ... 100$
10137 ... 500$
10138 ... 100$
10147 ... 80$
10156 ... 80$
10189 ... 80$
10193 ... 100$
10209 ... 100$
10214 ... 100$
10238 ... 100$
10240 ... 100$
10247 ... 80$
10256 ... 80$
10268 ... 100$
10289 ... 80$
10330 ... 100$
10347 ... 80$
10356 ... 80$
10359 ... 100$
10389 ... 80$
10393 ... 100$
10432 ... 100$
10447 ... 80$
10456 ... 80$
10485 ... 200$
10486 ... 100$
10489 ... 80$
10498 ... 100$
10510 ... 100$
10517 ... 80$
10556 ... 80$
10570 ... 100$
10589 ... 80$
10617 ... 100$
10621 ... 100$
10633 ... 100$
10647 ... 80$
10656 ... 80$
10689 ... 80$
10694 ... 100$
10747 ... 80$
10756 ... 80$
10763 ... 100$
10789 ... 80$
10803 ... 200$
10806 ... 100$
10826 ... 100$
10829 ... 100$
10846 ... 100$
10847 ... 80$
10848 ... 100$
10852 ... 100$
10856 ... 80$
10862 ... 100$
10889 ... 80$
10910 ... 100$
10911 ... 100$
10947 ... 80$
10956 ... 80$
10979 ... 100$
10989 ... 80$

11

11006 ... 100$
11029 ... 200$
11047 ... 80$
11056 ... 80$
11089 ... 80$
11107 ... 200$
11147 ... 80$
11150 ... 100$
11156 ... 80$
11186 ... 100$
11189 ... 80$
11202 ... 100$
11247 ... 80$
11256 ... 80$
11289 ... 80$
11308 ... 100$
11329 ... 100$
11347 ... 80$
11350 ... 500$
11356 ... 80$
11377 ... 100$
11389 ... 80$
11440 ... 100$
11447 ... 80$
11456 ... 80$
11489 ... 80$
11508 ... 100$
11547 ... 80$
11550 ... 100$
11556 ... 80$
11563 ... 100$
11589 ... 80$
11644 ... 100$
11647 ... 80$
11656 ... 80$
11653 ... 100$
11682 ... 200$
11689 ... 80$
11695 ... 100$
11723 ... 500$
11747 ... 80$
11756 ... 80$
11789 ... 80$
11846 ... 100$
11847 ... 80$
11854 ... 200$
11856 ... 80$
11872 ... 100$
11889 ... 80$
11947 ... 80$
11956 ... 80$
11958 ... 100$
11970 ... 100$
11982 ... 100$
11989 ... 80$

12

12021 ... 100$
12041 ... 100$
12047 ... 80$
12056 ... 80$
12089 ... 80$
12103 ... 100$
12146 ... 100$
12147 ... 80$
12156 ... 80$
12166 ... 100$
12189 ... 80$
12247 ... 80$
12255 ... 100$
12256 ... 80$
12282 ... 100$
12289 ... 80$
12307 ... 100$
12318 ... 100$
12347 ... 80$
12356 ... 100$
12356 ... 80$
12358 ... 100$
12389 ... 80$
12393 ... 100$
12447 ... 80$

12456 — 10:000$ — Montes Claros

12456 ... 80$
12477 ... 100$
12489 ... 80$
12494 ... 100$
12495 ... 200$
12547 ... 80$
12553 ... 100$
12556 ... 100$
12558 ... 80$
12587 ... 100$
12589 ... 80$
12647 ... 80$
12656 ... 80$
12689 ... 80$
12744 ... 100$
12747 ... 80$
12756 ... 80$
12789 ... 80$
12847 ... 80$
12856 ... 80$
12889 ... 80$
12891 ... 100$
12906 ... 100$
12947 ... 80$
12956 ... 80$
12971 ... 100$
12989 ... 80$

13

13034 ... 100$
13047 ... 80$
13066 ... 100$
13056 ... 80$
13062 ... 100$
13089 ... 80$
13102 ... 100$
13146 ... 100$
13147 ... 80$
13156 ... 80$
13170 ... 100$
13189 ... 80$
13220 ... 100$
13238 ... 100$
13246 ... 100$
13247 ... 80$
13252 ... 100$
13256 ... 80$
13289 ... 80$
13342 ... 100$
13344 ... 100$
13347 ... 80$
13356 ... 80$
13359 ... 100$
13379 ... 100$
13380 ... 100$
13389 ... 80$
13401 ... 100$
13405 ... 100$
13435 ... 100$
13447 ... 80$
13454 ... 100$
13456 ... 80$
13468 ... 100$
13489 ... 80$
13547 ... 80$
13556 ... 80$
13564 ... 100$
13589 ... 80$
13617 ... 100$
13647 ... 80$
13656 ... 80$
13681 ... 100$
13689 ... 80$
13747 ... 80$
13756 ... 80$
13789 ... 80$
13829 ... 100$
13847 ... 80$
13856 ... 80$
13869 ... 100$
13889 ... 80$
13947 ... 80$
13956 ... 80$
13967 ... 100$
13989 ... 80$

14

14002 ... 100$
14047 ... 80$
14056 ... 80$
14079 ... 100$
14089 ... 80$
14112 ... 100$
14119 ... 100$
14130 ... 100$
14147 ... 80$
14156 ... 80$
14189 ... 80$
14202 ... 100$
14232 ... 100$
14247 ... 80$
14256 ... 80$
14289 ... 80$
14347 ... 80$
14356 ... 80$
14388 ... 100$
14389 ... 80$
14407 ... 100$
14431 ... 100$
14447 ... 80$
14456 ... 80$
14489 ... 80$
14505 ... 100$
14514 ... 100$
14519 ... 100$
14547 ... 100$
14547 ... 80$
14556 ... 80$
14563 ... 100$
14565 ... 100$
14569 ... 100$
14577 ... 100$
14578 ... 500$
14589 ... 80$
14621 ... 500$
14638 ... 100$

14647 — 5:000$ — S. Paulo

14647 ... 80$
14651 ... 100$
14652 ... 100$
14656 ... 80$
14686 ... 100$
14689 ... 80$
14690 ... 100$
14737 ... 100$
14744 ... 100$
14747 ... 80$
14756 ... 80$
14789 ... 80$
14847 ... 80$
14856 ... 80$
14889 ... 80$
14892 ... 100$
14916 ... 100$
14942 ... 200$
14947 ... 80$
14956 ... 80$
14963 ... 100$
14989 ... 80$

15

15010 ... 100$
15035 ... 100$
15047 ... 80$
15056 ... 80$
15089 ... 100$
15089 ... 80$
15090 ... 100$
15095 ... 100$

15118 — 1:000$000

15138 ... 100$
15139 ... 100$
15147 ... 80$
15156 ... 80$
15189 ... 80$
15190 ... 100$
15207 ... 500$
15212 ... 100$
15247 ... 80$
15256 ... 80$
15289 ... 80$
15299 ... 100$
15344 ... 100$
15347 ... 80$
15356 ... 80$
15389 ... 80$
15403 ... 100$
15447 ... 80$
15456 ... 80$
15477 ... 100$
15480 ... 100$
15489 ... 80$
15547 ... 80$
15556 ... 80$
15589 ... 80$
15642 ... 100$
15647 ... 80$
15656 ... 80$
15664 ... 200$
15689 ... 80$
15707 ... 100$
15732 ... 200$
15736 ... 200$
15747 ... 80$
15756 ... 80$
15775 ... 100$
15789 ... 80$
15798 ... 100$
15828 ... 100$
15841 ... 100$
15847 ... 80$
15856 ... 80$
15871 ... 100$
15889 ... 80$
15947 ... 80$
15956 ... 80$
15989 ... 80$

16

16005 ... 100$
16047 ... 80$
16056 ... 80$
16089 ... 80$
16101 ... 100$
16105 ... 100$
16135 ... 100$
16147 ... 80$
16156 ... 80$
16189 ... 80$
16243 ... 100$
16247 ... 80$
16256 ... 80$
16268 ... 100$
16289 ... 80$
16347 ... 80$
16356 ... 80$
16386 ... 100$
16388 ... 100$
16389 ... 80$
16408 ... 100$
16447 ... 80$
16456 ... 80$
16489 ... 80$
16504 ... 100$
16533 ... 100$
16547 ... 80$
16558 ... 100$
16556 ... 80$
16589 ... 80$
16603 ... 100$
16607 ... 100$
16627 ... 100$
16636 ... 100$
16638 ... 100$
16644 ... 100$
16647 ... 80$
16648 ... 100$
16656 ... 80$
16674 ... 100$
16678 ... 100$
16689 ... 80$
16740 ... 100$
16747 ... 80$
16756 ... 80$
16789 ... 80$
16813 ... 100$
16828 ... 200$
16847 ... 80$
16856 ... 80$
16870 ... 100$
16878 ... 100$
16889 ... 80$
16947 ... 80$
16956 ... 80$
16972 ... 200$
16989 ... 80$

17

17025 ... 100$
17047 ... 80$
17055 ... 100$
17056 ... 80$
17089 ... 80$
17113 ... 200$
17147 ... 80$
17156 ... 80$
17178 ... 100$
17189 ... 80$

17234 — 1:000$000

17242 ... 500$
17247 ... 80$
17256 ... 80$
17263 ... 100$
17289 ... 80$
17347 ... 80$
17356 ... 80$
17389 ... 80$
17395 ... 100$
17447 ... 80$
17456 ... 80$
17489 ... 80$
17514 ... 100$
17547 ... 80$
17556 ... 80$
17589 ... 80$
17607 ... 100$
17647 ... 80$
17656 ... 80$
17689 ... 80$
17716 ... 100$
17747 ... 80$
17756 ... 80$
17762 ... 100$
17768 ... 100$
17777 ... 100$
17789 ... 80$
17846 ... 100$
17847 ... 80$
17856 ... 80$
17860 ... 100$
17877 ... 100$
17889 ... 80$
17890 ... 100$
17894 ... 200$
17898 ... 100$
17907 ... 100$
17947 ... 80$
17956 ... 80$
17989 ... 80$

18

18047 ... 80$
18049 ... 100$
18056 ... 80$
18059 ... 100$
18069 ... 100$
18070 ... 100$
18086 ... 100$
18089 ... 80$
18147 ... 80$
18156 ... 80$
18163 ... 100$
18189 ... 80$
18247 ... 80$
18249 ... 100$
18256 ... 80$
18281 ... 100$
18289 ... 80$
18302 ... 100$
18318 ... 100$
18347 ... 80$
18356 ... 80$
18372 ... 100$
18389 ... 80$
18447 ... 80$
18456 ... 80$
18476 ... 100$
18489 ... 80$
18544 ... 100$
18547 ... 80$
18556 ... 100$
18558 ... 80$
18589 ... 80$
18611 ... 100$
18625 ... 100$
18647 ... 80$
18653 ... 100$
18656 ... 80$
18664 ... 100$
18681 ... 100$
18689 ... 80$
18713 ... 100$
18728 ... 100$
18747 ... 80$
18756 ... 80$
18787 ... 200$
18789 ... 80$
18847 ... 80$
18856 ... 80$
18889 ... 80$
18904 ... 100$
18910 ... 200$
18947 ... 80$
18958 ... 80$
18967 ... 100$
18989 ... 80$

19

19005 ... 100$
19024 ... 100$
19047 ... 80$
19056 ... 80$
19089 ... 80$
19112 ... 100$
19133 ... 100$
19147 ... 80$
19156 ... 80$
19157 ... 100$
19189 ... 80$
19247 ... 80$
19256 ... 80$
19286 ... 100$
19289 ... 80$
19303 ... 100$
19304 ... 100$
19306 ... 100$
19315 ... 100$
19347 ... 80$
19349 ... 100$
19350 ... 100$
19356 ... 80$
19362 ... 100$
19387 ... 100$
19389 ... 80$
19447 ... 80$
19456 ... 80$
19489 ... 80$
19535 ... 100$
19546 ... 100$
19547 ... 80$
19556 ... 80$
19582 ... 200$
19589 ... 80$
19595 ... 100$
19613 ... 100$
19647 ... 80$
19650 ... 80$
19689 ... 100$
19689 ... 80$
19716 ... 200$
19732 ... 100$
19747 ... 80$
19756 ... 80$
19768 ... 100$
19771 ... 100$
19789 ... 80$
19797 ... 100$
19820 ... 100$
19847 ... 80$
19856 ... 80$
19889 ... 80$
19907 ... 100$
19947 ... 80$
19954 ... 100$
19956 ... 80$
19989 ... 80$
19996 ... 100$
19997 ... 100$

20

20047 ... 80$
20056 ... 80$
20089 ... 80$
20103 ... 100$
20147 ... 80$
20150 ... 100$
20156 ... 80$
20176 ... 100$
20189 ... 80$
20196 ... 100$
20226 ... 100$
20247 ... 80$
20253 ... 100$
20256 ... 80$
20263 ... 100$
20282 ... 500$
20289 ... 80$
20347 ... 80$
20356 ... 80$
20362 ... 100$
20389 ... 80$
20390 ... 100$
20430 ... 100$
20447 ... 80$
20449 ... 100$
20456 ... 80$
20487 ... 100$
20489 ... 80$
20505 ... 100$
20508 ... 200$
20547 ... 80$
20556 ... 80$
20589 ... 80$
20604 ... 100$
20620 ... 100$
20647 ... 80$
20656 ... 80$
20671 ... 100$
20689 ... 80$
20747 ... 80$
20756 ... 80$
20789 ... 100$
20789 ... 80$
20804 ... 100$
20808 ... 100$
20815 ... 100$
20816 ... 100$
20847 ... 80$
20856 ... 80$
20877 ... 100$
20888 ... 100$
20889 ... 80$
20894 ... 100$
20916 ... 100$
20947 ... 80$
20951 ... 100$
20952 ... 100$
20956 ... 80$
20984 ... 100$
20989 ... 80$
20997 ... 500$

21

21047 ... 80$
21049 ... 100$
21056 ... 80$
21074 ... 100$
21089 ... 80$
21117 ... 100$
21119 ... 100$
21141 ... 100$
21147 ... 200$
21156 ... 100$
21156 ... 80$
21189 ... 80$
21208 ... 100$
21247 ... 80$
21256 ... 80$
21258 ... 100$
21282 ... 100$
21289 ... 100$
21289 ... 80$
21321 ... 100$
21327 ... 100$
21340 ... 100$
21347 ... 80$
21356 ... 80$
21389 ... 80$
21393 ... 100$
21447 ... 80$
21456 ... 80$
21489 ... 80$
21547 ... 80$
21556 ... 80$
21574 ... 200$
21580 ... 100$
21587 ... 100$
21589 ... 80$
21645 ... 100$
21647 ... 80$
21656 ... 80$
21658 ... 100$
21660 ... 100$
21677 ... 100$
21689 ... 80$
21702 ... 100$
21747 ... 80$
21754 ... 200$
21756 ... 80$
21768 ... 100$
21789 ... 80$
21847 ... 80$
21856 ... 80$
21889 ... 80$
21892 ... 100$
21947 ... 80$
21956 ... 80$
21969 ... 200$
21989 ... 80$

22

22033 ... 200$
22043 ... 100$
22047 ... 80$
22056 ... 80$
22089 ... 80$
22098 ... 100$
22147 ... 80$
22156 ... 80$
22181 ... 100$
22189 ... 80$
22191 ... 200$
22200 ... 100$
22215 ... 100$
22217 ... 80$
22256 ... 80$
22257 ... 100$
22279 ... 100$
22282 ... 100$
22289 ... 80$
22299 ... 100$
22314 ... 100$
22347 ... 80$
22356 ... 80$
22377 ... 500$
22389 ... 80$
22447 ... 80$
22456 ... 80$
22489 ... 80$
22498 ... 100$
22509 ... 100$
22526 ... 100$
22544 ... 100$
22547 ... 80$
22556 ... 80$
22589 ... 80$
22647 ... 80$
22656 ... 80$
22658 ... 100$
22689 ... 80$
22722 ... 100$
22725 ... 100$
22747 ... 80$
22756 ... 80$
22789 ... 80$
22822 ... 200$
22847 ... 80$
22855 ... 100$
22856 ... 80$
22869 ... 100$
22889 ... 80$
22902 ... 100$
22932 ... 100$
22947 ... 80$
22956 ... 80$
22989 ... 80$

23

23023 ... 100$
23033 ... 100$
23017 ... 100$
23047 ... 80$
23048 ... 100$
23056 ... 80$
23089 ... 80$
23090 ... 100$
23147 ... 80$
23156 ... 80$
23157 ... 100$
23167 ... 100$
23176 ... 200$
23189 ... 80$
23195 ... 100$
23247 ... 80$
23256 ... 80$
23283 ... 200$
23289 ... 80$
23347 ... 80$
23356 ... 80$
23378 ... 100$
23389 ... 80$
23440 ... 100$
23447 ... 80$
23456 ... 80$
23477 ... 100$
23489 ... 80$
23493 ... 100$
23508 ... 100$
23547 ... 80$
23556 ... 80$
23589 ... 80$
23594 ... 200$
23610 ... 100$
23614 ... 100$
23616 ... 100$
23633 ... 100$
23647 ... 80$
23656 ... 80$
23669 ... 200$
23670 ... 100$
23689 ... 80$
23696 ... 100$
23747 ... 80$
23756 ... 80$
23789 ... 80$
23800 ... 100$
23847 ... 80$
23856 ... 80$
23871 ... 100$
23873 ... 100$
23889 ... 80$
23899 ... 100$
23935 ... 200$
23947 ... 80$
23954 ... 100$
23956 ... 80$
23959 ... 100$
23972 ... 100$
23973 ... 100$
23983 ... 100$
23989 ... 80$
23994 ... 100$

Premios Maiores

6618 — 500:000$ — Rio
9989 — 30:000$000 — Presidente Prudente
12456 — 10:000$000 — Montes Claros
14647 — 5:000$000 — S. Paulo
8472 — 2:000$000 — S. Paulo

Todos os numeros terminados em 8 têm 80$000

Todos os numeros terminados em 8 têm 80$000

PLANO DA PRESENTE LISTA — PLANO T — PREMIOS

Premios	Descrição	Total
1 Premio		500:000$000
2	12:500$000 (aproximação) para os numeros anterior e posterior ao 1.º premio	25:000$000
		30:000$000
		10:000$000
		5:000$000
		2:000$000
	1:000$000	5:000$000
	500$000	8:000$000
48	200$000	9:600$000
630	100$000	63:000$000
720	80$000 para os bilhetes terminados com os dois ultimos algarismos do 2.º ao 4.º premio	57:600$000
2.400	80$000 para os bilhetes terminados com o algarismo final do primeiro premio	192:000$000
3.826		907:200$000

O Escritorio á rua da Alfandega n. 28, estará aberto para pagamentos todos os dias uteis, das 9 ás 11 ½ e das 13 ½ ás 16 horas, exceto nos dias feriados.

A Administração pagará o valor que representem os bilhetes premiados, durante os primeiros 6 meses da respetiva extração, ao seu portador, e não atenderá reclamação alguma por perda ou subtração de bilhetes.

No caso do premio maior caber ao numero 1, serão considerados como aproximações o imediatamente superior e o ultimo dos milhares que jogarem; sendo sorteado o ultimo, serão aproximações o imediatamente inferior e o primeiro, isto é, o numero 1.

As extrações principiam ás 14 horas

Plano da proxima extração em 13 de Agosto de 1939 — PLANO U — PREMIOS

Premios	Descrição	Total
1 Premio de		800:000$000
2	7:500$000 (aproximação) para os numeros anterior e posterior ao 1.º premio	15:000$000
		30:000$000
		10:000$000
		5:000$000
		3:000$000
8	2:000$000	16:000$000
8	1:000$000	8:000$000
20	500$000	10:000$000
30	200$000	6:000$000
150	100$000	15:000$000
600	50$000	30:000$000
1.280	50$000 para os bilhetes terminados com os dois ultimos algarismos do 2.º ao 5.º premio	64:000$000
1.200	50$000 para os bilhetes terminados com o algarismo final do primeiro premio	60:000$000
3.303		1.072:000$000

168ª Extração = Concessionario: Domingos Demarchi = O Fiscal do Governo: René Mostardeiro — O Ajudante do Fiscal do Governo: Antão Pinheiro da Camara — O Escrivão: Helio T. Caiaza **= 168ª Extração**

Uma cerveja tão saborosa é um prazer para o paladar e uma garantia para a saúde

CASCATINHA

O Governo Talvez Tome as Providencias

PARA FAZER FRENTE A QUALQUER ATAQUE DE SURPRESA

VARSOVIA, 19 (U.P.) — O governo da Polonia procedeu, hoje, com a maxima rapidez em face do perigo que offerece a concentração de forças germanicas na fronteira da Slovaquia, tomando as precauções militares necessarias para fazer frente a qualquer ataque de surpresa. Receiam as autoridades que em consequencia do accordo teuto-slovaco os contingentes de forças allemãs na zona fronteiriça augmente consideravelmente.

A despeito da gravidade da situação, a attitude do povo polonez caracteriza-se pela serenidade pois está convencido de que o litigio com a Allemanha encaminha-se rapidamente para uma solução, quer pacifica, quer pelas armas. A maioria dos polonezes acredita que irromperá a guerra, porém, não se observa o menor signal de panico na população.

As noticias que chegam a esta capital informam que a Allemanha concentrou poderosas forças em tres fronteiras incluindo tropas de desembarque na base de Koenigsberg na Prussia Oriental situada a 120 kilometros ao norte de Tannemberg, onde Hitler projecta falar no dia 27 do corrente.

Devido aos ultimos acontecimentos é problematico que o chanceller allemão pronuncie seu annunciado discurso na data indicada.

Tratando dos recentes factos um porta-voz militar polonez declarou: "Sabiamos desde ha muito tempo que a Slovaquia seria utilizada como base de operações militares contra a Polonia. Tomamos por esse motivo todas as medidas necessarias para enfrentar essa situação de emergencia. O emprego que fazem os allemães da Slovaquia é uma prova clara de suas intenções de cercar a Polonia.

As fortificações polonezas e as guarnições nessa fronteira foram mantidas em toda sua força e efficiencia desde que começou o litigio de Dantzig. Não se sabe se serão enviados novos reforços, mas os chefes militares dizem que tudo é possivel."

O "Homem de Ferro da Polonia", o marechal Rydz Smigly conferenciou com os chefes do exercito e determinou o necessario visando pôr em movimento o mecanismo bellico polonez de um momento para outro. Todos os ministros compareceram a suas respectivas repartições afim de serem postas em execução immediatamente as medidas que se julgarem indispensaveis para pôr o paiz em pé de guerra se os acontecimentos ulteriores exigirem uma decisão nesse sentido.

A imprensa poloneza reflecte a calma do governo evitando polemicas com a Allemanha, limitando-se apenas a frisar que a attitude actual do governo de Berlim é similar á demonstrada ha um anno contra a Tchecoslovaquia.

BEBAM — CAFE' GLOBO O melhor e o mais saboroso

BOM ATE' A ULTIMA GOTTA!!!

Guardem as capas que têm valor.

O major Macedo Soares nomeado para uma commissão

O major Edmundo de Macedo Soares, professor da Escola Technica do Exercito, foi designado para presidir a Commissão de Estudos para a execução das medidas de que trata o artigo do decreto-lei n. 1058 de 19-1-1939. Esse official superior, parte no dia 22 do corrente para Minas Geraes e Espirito Santo a serviço da mesma commissão.

A chegada do "Argentina Maru", em viagem inaugural

OS PASSAGEIROS QUE VIAJAM PARA BUENOS AIRES — UM "COCK-TAIL" A' IMPRENSA

Mais um navio japonez vem de ser incorporado á linha sul-americana de navegação da "Osaka Syosen Kayska", apresentando-se com o nome de "Argentina Marú".

O Argentina Marú" atracou 7 horas da manhã.

PASSAGEIROS EM TRANSITO

Dentre os passageiros em transito, vê-se o sr. Gunsiro Motizuki, um grande philantropo japonez e associado com o sr. Nezu em diversos casos commerciaes.

O sr. Motijuki viaja como turista, vindo ao continente americano, pela primeira vez.

O GERENTE DA "OSAKA TYOSEN KAISYA"

Afim de fazer estudos sobre a viagem do "Argentina Marú", é tambem passageiro deste o sr. F. Nakomura, gerente da secção de passagens da "Osaka Tyosen Kaisya".

Falando á reportagem, disse o sr. Nakomura ter nessa viagem o objectivo de cumprimentar os amigos da companhia de que é representante, além de constatar as possibilidades do navio japonez.

"OS SERTÕES", NA BIBLIOTHECA DO NAVIO

A attenção da reportagem foi despertada para um pequeno detalhe no interior do "Argentina Marú". Encontramos, ali, na bibliotheca de bordo, "Os Sertões", de Euclydes da Cunha.

UM "COCK-TAIL" A' IMPRENSA

A's 17 horas, realizou-se a bordo do navio japonez um "cock-tail" offerecido á imprensa.

Além dos jornalistas acreditados junto aos serviços do cáes do porto, tomaram parte na festividade pessoas de destaque da sociedade carioca.

A Hespanha convoca novas classes

MADRID, 19 (U. P.) — Foram convocadas as classes de 1937, 1938, 1939, 1940 e 1941, correspondentes ás actuaes classes que se encontram nas fileiras e que serão substituidas.

As classes em serviço, no momento que passa, ainda são elementos das provincias que lutaram nas fileiras nacionalistas durante a guerra contra os republicanos.

Iguaes chamadas se farão em todas as provincias que estiverem sob o governo do dr. Juan Negrin.

Como antes da guerra, os estudantes terão uma prorogação para sua apresentação, afim de que possam completar os seus estudos antes de se incorporarem nas fileiras.

THEATRO

ESQUECERAM-SE QUE A OPERETA TINHA MUSICA

Escrevem-nos do Serviço Nacional de Theatro:

A Companhia de opereta Gilda de Abreu Irmãos Celestino, estando a expirar a sua temporada estavel no theatro Carlos Gomes e não tendo, ainda prompta a opereta "Boby e Bobette", já em adeantados ensaios, e achando-se esgotadas as possibilidade de bilheteria das operetas até agora enscenadas, (duas obrigatorias, a reprise prevista e uma das facultativas), solicitou permissão ao Serviço Nacional de Theatro, para na tournée que vae encetar, mudar diariamente o cartaz e montar aqui no Rio, algumas peças de seu repertorio nacional e estrangeiro, até o devantamento da opereta acima referida. Com "Boby e Bobette" acontece ainda que só agora notou-se a falta de alguns numeros de musica, impossibilitando desta maneira que se désse na data marcada a sua estréa. A Empresa Gilda de Abreu-Celestino no entanto já providenciou junto ao autor de "Boby e Bobette" em Recife para enviar de avião os aludidos numeros de musica. E' de salientar tambem que não cabe culpa alguma á Commissão Julgadora, uma vez que a esta cabia apenas examinar o valor da partitura. Em face do exposto o Serviço Nacional de Theatro concedeu a permissão solicitada, nos termos do Edital que lhe concede o direito de resolver nos casos omissos dentro da finalidade de que o Serviço Nacional de Theatro deve facilitar e não difficultar a vida das companhias nelle integradas.

"GANDAIA", E' O ESPECTACULO MAIS AGRADAVEL QUE VI NO RIO" — DISSE MISTINGUETT

Os vultos mais eminentes da arte que têm assistido "Gandaia" a linda opereta de Geysa Boscoli, com musica de Custodio Mesquita, são unanimes em consideral-a o maior espectaculo que já se apresentou em nossos theatros.

Esse foi o conceito da nossa grande soprano Bidu' Sayão; de Danise, barytono de fama mundial e, agora da maior e mais popular "vedette" de Paris, Mistinguett.

Após apreciar o deslumbrante espectaculo de Jardel Jercolis, Mistinguett fez questão de deixar expressa a sua opinião, e por isso escreveu as seguintes expressivas linhas: "Gandaia" é o espectaculo mais agradavel que vi no Rio.

NÃO SÃO CRITICOS INSCRIPTOS NA A. B. C. T.

A Associação Brasileira de Criticos Theatraes communica-nos a respeito de uma entrevista recentemente concedida pelo sr. prefeito municipal, relativamente á temporada lyrica, que as referencias a criticos ali contidas não attingem os seus associados, por isso que nenhum existe nas condições alludidas.

Como ficou este espectador

THEATRO RECREIO

HOJE — As 15 horas — 1.ª MATINÉE CHIC
A NOITE — Duas Sessões — As 20 e 22 HORAS

A Embaixada do Riso !!
MARIA MATTOS e sua COMPANHIA
NA PEÇA DE GRANDE SUCCESSO
"A FIDALGA DE ARRONCHES!"

A peça está bem montada, o original do sr. Henrique Garcia Velloso, adaptado por Alberto Barbosa, José Galhardo e Vasco Sant'Anna, bem interpretado, destina-se a largo exito. — (Do "Jornal do Commercio", de hontem).

AMANHÃ — A's 20 e 22 horas :
"A FIDALGA DE ARRONCHES"

Bilhetes á venda na bilheteria do Theatro, das 10 horas em deante, para todos os espectaculos até quinta-feira, 24

METRO
PASSEIO, 62 • TELS. 22-6490 e 6141
Dotado de apparelhamento de AR CONDICIONADO e luxuosas poltronas estofadas.

HOJE
MEIO DIA
14 · 16 · 18 · 20
E 22 HORAS

ULTIMOS DIAS!
NORMA SHEARER
Clark GABLE
EDWARD ARNOLD
CHARLES COBURN
JOSEPH SCHILDKRAUT
"ESTE MUNDO LOUCO"...
"Idiot's Delight"
CLARENCE BROWN

POLTRONA 4$400
ESTUDANTES (SO ATE AS 5 HORAS) 2$200

Nenhum film estreado no Metro será exhibido em outros Cinemas do Rio antes de passados 60 dias de suas exhibições neste Cinema.

A seguir Wallace BEERY Mickey ROONEY em CARNE e UNHA

JAYME COSTA
E SUA COMPANHIA DE COMEDIA
NO RIVAL
Com auxilio e controle do S. N. T. do M. E.
HOJE 1.ª Vesperal ás 15 horas e a noite sessões ás 20 e 22 horas
MARIDOS DE HOJE
3 actos de Baptista Junior com Jayme Costa no seu novo typo Casemiro Landsberg
Quinta-feira :
1.ª VESPERAL a preços reduzidos ás 16 horas

DELORGES
No Theatro GYMNASTICO
HOJE Vesperal ás 15 horas e espectaculo ás 20,54 horas
Yáyá Boneca
A comedia sensacional de FORNARI
Amanhã : ás 20,45 :
Yáyá Boneca
6.ª feira, 25 : "MAUA'" — comedia de actualidade, de Castello Branco de Almeida
(Temporada sob o controle do S. N. T.)

ODEON
Amanhã
VIDA ROUBADA
com a genial
ELISABETH BERGNER
Um drama "diferente", de concepção modernissima, apresentado sob um prisma inteiramente novo!

Vencido pela vida...
Mas — não pelos homens!
Nada o póde deter na sua gloriosa marcha!

Victor McLAGLEN
TOM BROWN · NAN GREY
CONSTANCE MOORE
em
HERÓI de ONTEM
AMANHÃ PLAZA

Amanhã - SOMENTE NO PATHE' PALACIO - a 2.ª SEMANA do film francez! CAES DAS SOMBRAS
(LE QUAI DES BRUMES)
(Improprio para menores até 18 annos)
com JEAN GABIN e MICHE'LE MORGAN
BIZARRO! DIFFERENTE! EMOCIONANTE!

O Fluminense Venceu a Portugueza de Sports Pelo Score de 4 x 2

Diario Carioca

Anno XII — Numero 3.435 | Rio de Janeiro, Domingo, 20 de Agosto de 1939 | Praça Tiradentes n.° 77

O Reich Visto Por Jornalistas Francezes

As Impressões Enviadas a Paris Por Dois Correspondentes de "L'Illustration"

Adolf Hitler, o "Fuehrer"

PARIS, 19 (T. O.) — Excepções absolutas entre as informações francezas sobre a Allemanha, são dois artigos publicados pela "Illustration", a revista mundialmente connecida que tira cerca de 3 milhões de exemplares. Essa revista teve a idéa de enviar dois correspondentes á Allemanha, que se ignoram completamente, nenhum sabendo do outro, para que lhe enviassem suas impressões de viagem através o Reich. Um desses correspondentes, o sr. Chassaigne, escreve para a sua revista: "Nos restaurantes e nas ruas só se veem pessoas tranquillas e pacificas. As mulheres falam de assumptos caseiros, da vida corrente e de seus filhos. Estes não pensam sinão em brincar, so... nas numerosas piscinas onde familias inteiras entram e de outro sáem com risotas, numa algazarra alegre. A natação se converteu no sport favorito de todas as classes na Allemanha. Que enorme quantidade de praias, piscinas a descoberto e de piscinas municipaes cobertas, aqui se encontram, com um luxo de confronto incrivel, por preços infimos. Quanto á população masculina, essa não teme uma guerra possivel. Nos restaurantes e nos cafés lêem-se avidamente os jornaes, mas não se fazem commentarios. Em geral, reina um ambiente tranquillizador que descança os nervos".

O correspondente nota que, por se ganhar bem a vida na Allemanha, ha uma verdadeira animação para fazer compras. Com referencia ás construcções de residencias e aos projectos de edificações publicas, diz o sr. de Chassaigne que não reina um espirito mesquinho, nem nos contratos, nem na execução. E accrescenta textualmente: "Reina, sim, uma mentalidade francamente imperial". Mais adeante observa: "O dinheiro não cessa de rolar, sem morar em arcas de economias. Em vez de guardal-o, os allemães fazem-no circular. O dinheiro aqui é simplesmente um meio e nunca um fim. Uma modesta vendedora disse ao correspondente de "L'Illustration": "Como ha comida para todos, tendo-se a possibilidade de ganhar a vida durante o inverno proximo, como nos annos anteriores, podemos ganhar nosso dinheiro sem temores".

O jornalista francez abordou a seguir a questão dos sentimentos do povo para com o Fuehrer, e attesta: "O amôr pelo Fuehrer está arraigado em todo allemão", e accrescenta: "Não falo pela bocca de intellectuaes, militares nem de Socialista. Limito-me a reproduzir impressões colhidas junto ao allemão médio, ao homem do povo, que não está submettido a nenhuma disciplina partidaria e que mostra um carinho apaixonado pelo "seu Fuehrer, libertador, salvador e reconstructor da Patria", dessa Patria onde cada qual póde trabalhar á vontade e comer ao seu gosto. Esse allemão médio constitue a maioria esmagadora da Nação.

O segundo correspondente de "l'Illustration", o sr. Jacques de Lesdain, informa sobre o estado de espirito do operario da bacia industrial do Ruhr, dizendo: "Os operarios estão alegres e não falam mais de trabalho penoso e si se referem aos patrões, não julgam necessario offendel-os como antigamente era de uso. Segundo convicção propria dos operarios, o plano da Frente do Trabalho, estabelecido em outubro de 1934, obteve enorme exito. O sr. de Lesdain allude a seguir ás instituições sociaes para escrever: "Não ha nem esmolares, nem vagabundos. Pelo menos, eu não vi um só em todo o Terceiro Reich". E, apesar de se terem estabelecido certas restricções á venda de manteiga, ovos e café os outros alimentos habituaes se obtem em quantidade illimitada. Ha tanto pão branco, quanto se quizer e os padeiros fabricam outra vez as suas 7 qualidades de pão, de todas as tonalidades. Como ha dinheiro sufficiente as donas de casa não olham com demasia os preços". Logo a seguir o jornalista parisiense constata que as relações entre o Estado e a Egreja melhoraram francamente pois que as autoridades consideram inopportuna actualmente uma luta de consciencias. Por seu lado o clero teme que, se fossem abolidas as contribuições á Egreja por parte do Estado, os parochianos mais fieis teriam de carregar com gravames excessivos "como acontece na França" accrescenta, a modo de ponto final.

Na 1.ª C. Recrutamento

Pelo commando da 1ª Região Militar, foi transferido hontem o 2º tenente Alexandre Romer de auxiliar da 2ª C. R., para delegado da 15ª J. A. M. de 1ª C. R. Pelo mesmo commando, foi designado o official de igual posto Herminio José de Araujo, do 2º R. I., para auxiliar da 1ª C. R.

Mesmo Sem o Auxilio da Inglaterra e da França

(Conclusão da 1.ª pagina)

no que respeita o assumpto de Dantzig, pois em reiteradas occasiões se affirmou que a Polonia está decidida a lutar com ou sem auxilio da Grã Bretanha e da França no caso de tentarem solucionar o problema de Dantzig por meio da força.

Accrescentam, entretanto, que têm plena confiança em que a França e a Grã Bretanha irão em auxilio da Polonia em caso de uma aggressão contra Dantzig e empresta-se toda a importancia á possibilidade de se produzir um segundo Munich.

Nos mesmos circulos opina-se que só se produziriam acontecimentos mais graves depois de terminadas as campanhas jornalisticas e politicas que a Allemanha e a Italia desenvolvem neste momento com o objectivo de conseguir a rendição poloneza.

Accrescenta-se que a futura situação da Europa depende exclusivamente da decisão que o chanceller Hitler possa tomar, em vista de não existir a menor possibilidade de que o governo da Polonia se afaste do caminho que se traçou no que respeita ao caso de Dantzig.

Se occorrer um conflicto armado por causa de Dantzig, opinam os circulos diplomaticos que se poderia contar pelo menos com uma neutralidade benevolente por parte da União dos Soviets, como tambem com o apoio das potencias occidentaes á Polonia.

Accrescenta-se que nem a Polonia, nem suas alliadas, antecipam uma intervenção dos Estados Unidos e são de opinião que não se necessitaria do auxilio das forças terrestres ou do poderio naval deste paiz, mas naturalmente ter-se-ia a esperança de poder contar com o livre accesso nos mercados estadunidenses de materias primas.

Ao se referirem ao poderio numerico, nas espheras polonezas assignala-se que a Polonia tem forças que podem chegar a alcançar um total de cinco milhões e quinhentos mil homens.

ULTIMA HORA SPORTIVA

Triumphou o pugilista portuguez

EXPRESSIVA VICTORIA DE ANTONIO SOARES SOBRE O ARGENTINO TOMASULO

Mais uma noitada de box foi proporcionada hontem aos amadores da nobre arte pela empresa do Stadium Brasil, no ring da Feira de Amostras.

As dependencias daquella praça de espectaculos pugilisticos que no sabbado ultimo estiveram á cunha, hontem abrigaram um publico pouco numeroso embora a peleja final reunisse dois pesos pesados.

Os combates iniciados pouco depois das 21 horas, foram apresentados na seguinte ordem:

1.ª luta — João C. Santos (brasileiro) x Mario Americo (brasileiro) — Venceu Mario por desistencia no 6.° round.

2.ª luta — Pedro Sant'Anna (brasileiro) x Waldemar Baptista "Pinga Fogo" (brasileiro) — Após 6 rounds, registou-se um empate.

3.ª luta — Murillo Carvalho (brasileiro) x Benjamin Ruta (italiano) — Este encontro, como o anterior, tambem terminou empate.

4.ª luta — Balthazar Cardoso (brasileiro) x Larravra (uruguayo) — Luta movimentadissima, empregando-se os contendores a fundo em busca de um K. O. — Venceu aos pontos o "puncher" uruguayo, após 8 rounds estipulados para o combate.

Luta final — Antonio Soares 83 ks (portuguez) x Norman Tomasulo (argentino) 86 ks. — Juiz: Waldemar Lemos — Inicia-se a luta e os pugilistas estudam-se mutuamente. No 3.° round já a luta está algo violenta e no 5.° round o argentino, attingido fulminantemente por um directo vae a K. O. Tomasulo esforça-se para fugir á derrota, mas o juiz conta os 10 segundos fataes e elle estendido no chão não consegue reanimar-se.

Conquistou o "boxeur" luso uma expressiva victoria.

O FLUMINENSE VENCEU NOVAMENTE

S. PAULO, 19 (Pelo telephone) — Despedindo-se da sua recente excursão, o Fluminense tornou a se apresentar em canchas paulistas. Preliando com a Portugueza de Sports, os campeões cariocas conseguiram brilhante victoria pela contagem de 4x2.

O registo da marca "Bom Pastor"

A firma Ribeiro Simões & Cia. sollicitou do ministro do Trabalho reforma da decisão do Conselho de Recursos da Propriedade Industrial que deu provimento ao recurso por M. Giesta & Soares, modificando, assim, o despacho que concedera o registo da marca "Bom Pastor".

O ministro Waldemar Falcão exarou no processo o seguinte despacho: "Faça o interessado a prova de que o registo da marca "Adamastor" é anterior ao uso da denominação "Bom Pastor" por parte do estabelecimento commercial em causa".

Monsenhor Tiso partiu para o seu "week-end"

VIENNA, 19 (U. P.) — Em resposta a uma indagação feita por telephone pela United Press, em Bratislava, informou-se da capital slovaca, que o presidente, monsenhor Tiso saiu hoje da cidade, afim de passar o seu fim de semana no campo, como o faz todos os sabbados, o que indica que nada houve fóra do normal no paiz.

Desastre Fatal

O desconhecido foi morto por um dos vehiculos sinistrados

A victima no local do desastre

Teve tragicas consequencias a violenta collisão de vehiculos verificada ás ultimas horas da manhã de hontem, na rua Paysandú, esquina de Senador Vergueiro. Quiz o destino que, no momento em que ali se chocaram a barata n. 17.841, dirigida pelo seu proprietario, sr. Joaquim Pinto dos Reis, e o auto de praça n. 527, um pobre homem, cuja identidade é desconhecida, tentasse atravessar a rua, encontrando a morte em circumstancias brutaes, sob as rodas da "barata".

Trata-se de um homem ainda moço, de côr branca, parecendo de nacionalidade estrangeira.

O facto foi communicado á policia, que procura estabelecer a identidade do morto.

Os dois vehiculos soffreram sérias avarias, recebendo o sr. Pinto Reis contusões e escoriações.

Daladier e Bonnet conferenciaram no Ministerio da Guerra

(Conclusão da 1.ª pagina)

ço os direitos soberanos da Polonia. A França e a Inglaterra estão certas de que suas advertencias definitivas foram transmitidas ao sr. Hitler, mas o que não se sabe é se este as considera agora da maneira differente do que o fez o anno passado. A experiencia demonstrou o inteiro fracasso das palavras, se não são acompanhadas por actos.

Informações não officiaes procedentes de Roma dão claramente a perceber que a Italia não deseja a guerra nem considera necessario ir á luta por causa de um problema como Dantzig. Neste particular, o pensamento italiano coincide com os dos povos francez e inglez, com a differença de que, no caso da Polonia pegar em armas para defender os seus direitos, estes irão em seu auxilio e apoiarão a guerra conduzida por seus governos, certos de que qualquer triumpho nazista a leste, tornaria o poder totalitario tão grande que toda a Europa estaria praticamente em suas mãos.

Os partidarios da politica da "paz a qualquer preço" attribuem o silencio dos governos francez e britannico a uma intima determinação de não se deixarem arrastar á guerra e attribuem as negociações entre Berlim e Roma a uma simples tentativa de exteriorizar força e ameaça uma mera medida de "bluff". Estes defensores de uma solução, qualquer que seja ella com exclusão da guerra, sustentam que as democracias não estão dispostas a empunhar armas por causa de Dantzig e que é preciso resolver essa questão de qualquer maneira.

Quanto ao desejo de chegar a um accordo, os funccionarios responsaveis dos governos de Paris e Londres concordam em declarar que seus governos estão dispostos a considerar todas as possibilidades de uma solução pacifica, mas insistem em que a situação já não se encontra apenas em suas mãos, uma vez que concordam entregar á Polonia a palavra final. Mesmo quando Paris e Londres conseguissem elaborar um plano aceitavel por Hitler, a Polonia poderia repelil-o e resolver ir á guerra, o que obrigaria a Grã-Bretanha e a França a marcharem tambem a seu lado, de accordo com os compromissos contraidos, e mesmo porque se não o fizessem a Frente da Paz se desmoronaria e estaria compromettida a segurança do mundo.

O Presidente Getulio Vargas Visitou a Pinacotheca da Escola de Bellas Artes e a Exposição do Livro Americano

(Conclusão da 1.ª pagina)

de de trocar impressões com os artistas presentes sobre a arte de Taunay e de Debret.

O presidente passou á uma secção de medalhas. O professor Oswaldo Teixeira mostrou a s. ex. o fichario que está organizando de todas as obras do Museu.

Ao se retirar, o chefe da Nação, elogiou a actuação da direcção do Museu, accentuando sua magnifica impressão pela visita que acabara de effectuar.

Teve, ainda, opportunidade para ressaltar a importancia cultural dessa exposição, dizendo que o Governo tem todo o interesse em incentivar a arte nacional.

Com essa visita, o presidente Getulio Vargas inaugurou a galeria de arte antiga, reabrindo, desse modo, o Museu.

NA EXPOSIÇÃO DO LIVRO AMERICANO

Em seguida, o presidente Getulio Vargas esteve na Exposição do Livro Americano. O embaixador Jefferson Caffery recebeu-o á porta, em companhia de outros funccionarios da Embaixada. Palestrando com s. ex. sobre o movimento da exposição, o representante norte-americano informou que ultrapassára a sua espectativa o interesse do publico brasileiro pelas edições culturaes de sua patria.

E a grande maioria dos visitantes era de estudantes das escolas superiores.

Após examinar varias obras o embaixador Caffery apresentou ao illustre visitante um livro da sra. Elsie Pierce, intitulado "Contos de Fadas" onde são resumidos todos os trabalhos de literatura brasileira sobre o assumpto.

O ministro Gustavo Capanema tambem mostrou ao chefe do Governo varios exemplares da "Historia da Arte", editada nos Estados Unidos, o livro mais importante, no genero, existente no mundo.

As obras scientificas despertaram a attenção do sr. Getulio Vargas, que se demorou, alguns minutos, percorrendo as estantes.

Terminada a visita, s. ex. apresentou ao embaixador Caffery suas congratulações pelo magnifico exito da Exposição. O representante americano, por sua vez, felicitou o chefe do Governo pelo grande interesse que o povo brasileiro tem pela arte e pela literatura.

Morreu no H. P. S.

Affonso Cortes, negociante em Caxias, que, procedente do Hospital Getulio Vargas, dera entrada no Prompto Soccorro, no dia 16, com uma bala no ouvido, falleceu ás 14 horas de hontem.

O corpo foi removido para o necroterio do Instituto Medico Legal.

Victima de auto

No cruzamento das ruas Larga e Uruguayana, foi atropelado, hontem, á noite, José da Silva, pardo, de 16 annos, solteiro, residente á rua Lauro Telles, sem numero, em Cascadura.

A victima, que soffreu fractura de diversas costellas [illegible] e cabeça [illegible], foi medicada no Posto Central de Assistencia e internada no Hospital do Prompto Soccorro.

BOTAFOGO X VASCO, O COTEJO PRINCIPAL DE HOJE

2ª Secção

Diario Carioca

8 Paginas

Director-Presidente HORACIO DE CARVALHO JUNIOR — Fundador: J. E. DE MACEDO SOARES — Director-Thesoureiro J. B. MARTINS GUIMARAES

Anno XII — Numero 3.435 || || Rio de Janeiro, Domingo, 20 de Agosto de 1939 || || Praça Tiradentes n.° 77

O Botafogo Surge Com Mais Possibilidades Para Vencer no Match Com o Vasco

Novamente em Jogo o Titulo de Leader dos Alvi-Negros. -- Minotti Cataldi na Arbitragem

O Botafogo collocará novamente em jogo o seu invejavel titulo de leader absoluto do campeonato enfrentando em seus proprios dominios o Vasco da Gama.

A principal partida da presente rodada, apesar de varios factores contra, está despertando grande interesse, pois os seus resultados possiveis em muito influirão nas collocações do certame. Os alvi-negros surgem com muito mais possibilidades para vencer o seu adversario que, no primeiro turno, se impoz pela minima contagem. Os cruzmaltinos não podem estar em bôa fórma, posto que ha tres dias apenas chegaram de Buenos Aires, onde, como é por demais sabido, pelejaram contra os argentinos. O natural cansaço das viagens e dos matches com poucos intervallos, fizeram com que as possibilidades do Vasco em muito se diminuissem. As ultimas performances do team dirigido por Ramon Platero deixaram muito a desejar, culminando com o empate de 0 x 0 com o Madureira. O mesmo não acontece com referencia ao Botafogo, que no actual campeonato está desenvolvendo uma série de actuações regulares. O seu ultimo triumpho frente ao Fluminense, embora o empate fosse o mais aceitavel, demonstrou que o alvi-negro está disposto a conquistar o titulo maximo. O preparo physico dos dirigidos por Krueschner tem sido o ponto alto do quadro que jogo a jogo se vem impondo aos seus adversarios, desde os mais fracos aos mais fortes. Todavia, o alvinegro encontrará no Vasco, mesmo com poucas possibilidades, um adversario perigoso pelo valor dos seus componentes, influindo em muito a collocação dos cruzmaltinos, não sendo de estranhar que a rapaziada da rua Abilio almeje uma rehabilitação

O confronto será, portanto, sensacional, capaz de proporcionar ao publico pagante das pessimas localidades e dos preços altos, um espectaculo cujo equilibrio é esperado. Disputada dentro de um ambiente de disciplina, o cotejo corresponderá á espectativa. Eis os conjuntos provaveis:

BOTAFOGO: Aymoré, Nariz e Graham Bell; Zézé Procopio, Zézé Moreira e Canali; Alvaro, Carvalho Leite, Paschoal, Peracio e Patesko.

VASCO: Nascimento, Jahú e Florindo; Oscarino, Zarzur (ou Figliola) e Dacunto; Lindo, Gabardo, Fantoni, Gandulla e Orlando.

O prelio será arbitrado por Menotti Cataldi.

O Club de Regatas São Christovão á imprensa

O BAPTISMO DO BARCO E A RECEPÇAO DESTA MANHA AOS CHRONISTAS

Na manhã de hoje o Club de Regatas São Christovão, o veterano e querido centro de canoagem, aproveitará o facto de baptisar um novo barco de sua flotilha para homenagear a chronica sportiva da cidade.

Assim, tendo solicitado ao nosso collega Alberto Mendes que sirva como designado do club para conduzir a imprensa á séde da Praia do Caju', o nosso confrade marcou uma reunião á porta do Club Naval, onde, ás 10 horas de hoje haverá conducção para os jornalistas se transportarem ás dependencias do São Christovão.

Após o baptismo será servida uma taça de champagne aos chronistas, estando ainda os mesmos convidados para compartilhar da feijoada intima que irá ser servida ás 12 horas.

Ramon Platero Brigou Com Pedro Novaes em Buenos Aires

Viajou da Capital Platina ás Proprias Expensas

Todas as excursões levadas á effeito pelos clubs brasileiros ao estrangeiro são feitas, na maioria das vezes apressadamente. Poucas vezes se tem conhecimento de que algum club tenha se desincumbido com successo em campos fóra do paiz. Só nos lembramos da viagem do Paulistano ao Velho Mundo, a maior até hoje empreendida, cujo exito foi absoluto. A do Botafogo, em 1935, aos Estados Unidos e Mexico, surge em plano immediatamente secundaria, como factor de boa propaganda sportiva e dos nossos predicados technicos de perfeitos conhecedores do soccer indigena. Se de um lado relembramos com alegria estas grandes missões, voltamos a outro polo differente para com tristeza apontar o fracasso do São Christovão em campos argentinos, chegando a ser derrotado por 8 x 0.

A mais recente viagem dos gremios brasileiros ao estrangeiro, vem de ser effectuada ha poucos dias. O fracasso technico, sobejamente esperado não decepcionou. Perdeu o Combinado Vasco-Flamengo nas quatro apresentações para adversarios reputadamente superiores. O conjunto carioca que se exhibiu em Buenos Aires, encontrou pela frente um seleccionado superior ao scratch que aqui esteve por occasião dos jogos da Copa Roca, emquanto que em Rosario e La Plata fizemos o que pudemos, ao préliar com adversarios mais ou menos de forças identicas, mas sem duvida alguma com mais preparo conjuntivo.

Não fosse a missão de alta relevancia com que se desincumbiram os teams do Vasco-Flamengo, consolidando a amizade sportiva da Argentina, que parecia ir por agua abaixo, a excursão dos referidos club merecia de nossa parte a mais severas criticas.

Ao idealizarem tal viagem, e mesmo ao cabo da sua realização, fomos talvez os unicos que não censuramos, movidos unicamente por instinto de cooperação á causa sportiva argentino-brasileira, muito embora de ha muito soubessemos que o fracasso seria total. Mas o motivo destas linhas é bem outro, completamente, é apenas para frizar o lado mau dos acontecimentos.

Ramon Platero regressou pelo avião "Douglas" da Panair, fumando um charuto, seu companheiro inseparavel, sobraçando um maço de jornaes e revistas.

Não trouxe mala. Estranhou-se o regresso do technico do Vasco sózinho, devido as informações procedentes de Buenos Aires assegurarem que em sua companhia, e bordo de um vapor, viria o sr. Pedro Novaes.

O observador do DIARIO CARIOCA, procedente da capital platina soube que Ramon Platero brigou com Pedro Novaes e viajou ás suas expensas. Terça-feira continuaremos com outras coisas que aconteceram.

O America Poderá Surpreender o Flamengo

Em Campos Salles, o Cotejo Que se Revestirá de Equilibrio

O estadinho de Campos Salles, reducto do America, será pequeno para comportar a grande assistencia que por certo affluirá, para presenciar o embate entre o club local e o Flamengo, vice-leader do campeonato da cidade.

Possuindo um dos melhores esquadrões da metropole, os rubros-negros vêm se conduzindo de molde a obterem no fim do certame uma collocação honrosa.

Igualmente como está acontecendo ao Vasco, o Flamengo pisará o gramado de Campos Salles com suas possibilidades diminuidas. A recente excursão que empreendeu a Buenos Aires fez com que o team de Domingos se abalasse, como é natural, devido ao cansaço dos jogos seguidos e das viagens em curto prazo. De ante-mão, se sabe que o America ainda permanece invicto, sendo que as suas ultimas actuações têm sido soberbas, excepto a que ostentou frente ao S. Christovão, abaixo das suas verdadeiras possibilidades. Com os ultimos reforços, o America não será presa facil, e o Flamengo apesar de ser comprovadamente superior e mais harmonioso, terá de agir com cautela, senão estará na imminencia de perder dois pontos na tabella.

Para actuar na qualidade de juiz, foi designado o sr. Carlos de Oliveira Moteiro, o popular "Tijolo". Os quadros, salvo modificações ou imprevistos de ultima hora, deverão se alinhar com as ordens:

AMERICA: Cuello, Della Torre e Gritta; Bolinha, Og e Baygorria; Bugueyro, Carolla, Gallego, Oscar e Pirica

FLAMENGO: Walter, Domingos e Newton; Jocelyno, Volante e Artigas; Sá, Valido, Leonidas, Gonzalez e Jarbas.

Em 15 de setembro o inicio do 1.° Torneio Aberto de Basketball Feminino

A Liga Carioca de Basketball vem de designar a data de 15 do mez vindouro, para a realização do inicio do Primeiro Torneio Aberto de Basketball, para quadros femininos.

Deste certamen participará grande numero de concorrentes, notando-se que a iniciativa da entidade da rua do Rosario foi recebida com bastante jubilo pelos nossos sportistas.

Bangú x Bomsuccesso o Jogo Complementar da Rodada de Hoje

Como Formarão os Teams

O match complementar da [illegible] de hoje será entre as equipes do Bangu' e do Bomsuccesso.

De pouco interesse para a tabella de classificação, o confronto acima perde a sua importancia, o que resulta por consequencia o seu desinteresse.

Os afficionados dos gremios litigantes esperam, comtudo, apreciar uma luta equilibrada, onde os dois clubs lutarão bastante de levar de vencida o seu adversario.

Soffrendo ultimamente varias modificações, os dois elencos que se confrontarão hoje na cancha da rua Ferrer apresentam-se pouco homogeneos e com pequenas probabilidades de offerecerem bom espectaculo de technica footballistica.

OS TEAMS

As equipes jogarão com as organizações seguintes:

BANGU':
Francisco; Mario e Enéas; Pichim, Antonio e Rodrigo; Lula — Ladislau — Nadinho — Jorge e Dininho.

BOMSUCCESSO:
Ayr; Mario e Villa; Vergara, Escobar e Otto; Julinho — Sandro — Gradim — Pedro Nunes e Odyr.

GUILHERME GOMES NA ARBITRAGEM

Funccionará na arbitragem o sr. Guilherme Gomes.

ASSUCAR PEROLA
Sacco azul cinta encarnada
E' o melhor

PRODUCTO DE QUALIDADE
CIGARROS LORD CLUB
DA CIA. LOPES S.A.
BRINDES DE VALOR
EM DINHEIRO
EM OBJECTOS
EM TERRENOS
E AINDA
SORTEIOS TRIMESTRAES
FISCALISADOS PELO GOVERNO FEDERAL

O campeonato de juvenis

Tres boas pelejas serão realizadas na manhã de hoje em proseguimento ao Campeonato Juvenil de Football.

A peleja de maior importancia para a tabella será a que se effectuará na cancha da rua Ferrer, entre o gremio local e o Bomsuccesso, leader absoluto.

O gremio alvi-negro, 2º collocado, enfrentará o Vasco em General Severiano, cabendo ao America receber a visita do Flamengo em Campos Salles.

Os jogos serão realizados ás 10 horas da manhã com os portões abertos ao publico.

Club de Regatas do Flamengo

A directoria do Club de Regatas do Flamengo, reunida para ouvir a exposição que lhe foi feita pelo seu vice-presidente, sr. Raul Dias Gonçalves, a proposito da excursão que acabam de fazer á Republica Argentina representações deste club e do Club de Regatas Vasco da Gama, cumpre o dever de tornar publico seu sentimento de sincero reconhecimento pelas numerosas e inequivocas manifestações de sympathia e apreço que foram tributadas á delegação, não só pelas autoridades sportivas da Afa e dos seus clubs filiados, como pelo publico em geral, devendo ainda resaltar o espirito de esportividade que sempre reinou nas quatro partidas disputadas com lealdade e cavalheirismo.

Tijuca x Botafogo o match n. 1 da rodada cestobolistica de terça-feira

GRAJAHU' x OLYMPICO E RIACHUELO x BOQUEIRAO OS OUTROS JOGOS DA NOITADA

Mais uma rodada da série F. será realizada na noite de terça-feira. A resenha dos jogos é a seguinte:

GRAJAHU' x OLYMPICO — Rink da Avenida Engenheiro Richard — Arbitro do 2º jogo e fiscal do 1º, [illegible] R. Santos — Arbitro do 1º jogo e fiscal do 2º, Arnaldo Teixeira — Chronometrista, Helio da Veiga Martins — Apontador, Sebastião Ribeiro da Silva — Delegado, dr. Alinio F. Salles.

TIJUCA x BOTAFOGO F. C — Gymnasio da rua Conde de Bomfim — Arbitro do 2º jogo e fiscal do 1º, Sylvio Fonseca — Arbitro do 1º jogo e fiscal do 2º, George Girard — Chronometrista, Octavio Moraes — Apontador, Alberico G. Amorim — Delegado, Luiz Neves.

RIACHUELO x BOQUEIRAO — Quadra da rua Marechal Bittencourt — Arbitro do 2º jogo e fiscal do 1º, Harold Oest — Arbitro do 1º jogo e fiscal do 2º, Edson Mitrano — Chronometrista, Rubem P. Céa — Apontador, Avelino da Cruz — Delegado, Wladimir M. Duarte

S. Club O Malho

Do Sport Club "O Malho", recebemos a seguinte nota:

"Tendo o S. C. "O Malho" de participar do festival do Combinado Bolão, hoje, dia 20, o director sportivo do mesmo pede o comparecimento de todos seus amadores abaixo: Botelho — Edilio — Zezinho — Olavo — Sabino — Albertino — Rubens — Manoel — Odely — Ruy — Juvenil — Dermeval e Hugo, no campo do Parisiense, em Piedade, ás 2 horas e 30 minutos, afim de enfrentar o forte conjunto da Casa Yeda".

Brasil Kennel Club

A PARADA DE BELLEZA CANINA DE 1939

"Quanto mais conheço os homens, mais adoro os cães", dizia o grande Joaquim Murtinho. E' que em verdade, dos entes que vivem na sociedade dos homens, é o cão, sem duvida, o unico que se impõe pela sua marcante fidelidade.

O Brasil Kennel Club, o acerrimo defensor e propagador da raça canina, realizará sua Exposição Canina Annual, no dia 17 de setembro, no Parque da Producção Animal, á Avenida Maracanã.

Para essa Exposição, que além de sua alta finalidade de aperfeiçoamento da raça canina, constitue um acontecimento elegante na vida social de nossa Capital.

Continuam augmentando dia a dia as inscripções onde figuram já bellissimos exemplares, alguns importados recentemente da Allemanha e Inglaterra, pertencentes a elementos de destaque de nossa sociedade.

Um corpo de juizes de elevada capacidade e idoneidae, vindos de fóra especialmente contratados, julgarão os melhores representantes da raça canina presentes ao certamen.

Como já estamos iniciando a organização do nosso catalogo, é necessario que as inscripções sejam feitas com a maxima brevidade, afim de que todos os animaes possam figurar na publicação official.

As inscripções são feitas diariamente á Avenida Rio Branco, 9, 1º, sala 104, tel. 23-0300, onde são prestadas quaesquer informações.

IX Congresso Brasileiro de Geographia

PRIMEIRA REUNIAO DA COMMISSAO ORGANIZADORA

A's 16 horas de amanhã, segunda-feira, 21 do corrente, na séde da Sociedade de Geographia do Rio de Janeiro, á Praça da Republica n. 54, sobrado, será effectuada a primeira reunião da commissão organizadora do 9º Congresso Brasileiro de Geographia. O presidente da tradicional associação, por nosso intermedio convida, [illegible] os membros da alludida commissão como [illegible], todas as pessoas que desejem assistir os trabalhos.

O Proximo Congresso do Partido Nacional Socialista de Nuremberg

ESPERADO O COMPARECIMENTO DE MEIO MILHÃO DE PESSOAS

BERLIM, 19 (T. O.) — O proximo Congresso do Partido Nacional Socialista de Nurenberg, chamado Congresso da Paz, levará áquella cidade mais de meio milhão de pessôas procedentes de todas as regiões do Reich. Essa affluencia enorme obrigará as estradas de ferro allemãs a organizar mais de 500 trens especiaes, que chegarão a Nurenberg por 6 linhas differentes e onde deverão descarregar sem prejuizo do trafego normal.

Outros 500 trens serão necessarios para a volta desses participantes aos seus lares. Além desses trens, que sommam um milhar, outros estão preparados para o transporte das tropas que participarão das grandes exhibições militares durante o congresso. Finalmente haverá os trens especiaes do Fuehe ,rdos convidados de honra e do corpo diplomatico. Como, apesar de todas as ampliações, não é possivel fazer estaconar todo esse enorme material rodante nas estações de Nurenberg, é preciso distribuil-o de accordo com um horario meticuloso, fixado em estações num raio de 350 kilometros de distancia de Nurenberg. Não se deve esquecer tampouco que além do trafego especial haverá o trafego normal pelo qual chegarão innumeras pessôas utilizando o strens do horario, e cuja quantidade é difficil calcular como tambem é difficil saber que trens e que dias escolherão para chegar a Nurenberg. Por esse motivo, as estradas de Ferro Allemães preparam cerca de cem trens addicionaes que circularão antes e depois dos trens habituaes. Em resumo, calcula-se que haverá um movimento de 1.300.000 pessôas, transportadas em cerca de 1.500 trens, o que representa uma façanha da que se podem orgulhar os organizadores desse enorme e complexo movimento.

SOCIAES

ANNIVERSARIOS

Fazem annos hoje: As sras. Adelaide Meira Lima, Mercedes Pinto de Freitas, Zilda Vieira da Silva e Helena de Gusmão Carvalho; as senhoritas: Helena Amaral e Eneida da Vinha Vasques; o sr. Alfredo da Fonseca; o dr. Ruy Carneiro.

Fazem annos amanhã: As sras. Celina Guinle de Paula Machado e Olympia do Coutto; as senhoritas: Hermelinda Fonseca, Vera Pereira Lessa e Cecilia Costa Rodriguez; o dr. J. J. Seabra, ex-ministro de Estado

Fizeram annos hontem: As sras. Olivia Watson, Dulce de Carvalho Velloso e Zelia Pinheiro dos Santos; as senhoritas: Maria Kaiserina Lavor, Margarida Vespucio de Abreu e Odette Figueiredo; os srs. Luiz de Oliveira e José Sampaio; os drs. Campos Vergueiro e Victorino Maia; o professor Luiz Frederico Carpenter.

— Transcorre hoje a data natalicia do menino Manoel, filho de Alberto Transmontano e de d. Marianna Transmontano.

— Transcorre hoje a data natalicia da menina Ilse, filhinha do professor José Joaquim Trindade Filho e de d. Ilka Trindade. Por esse motivo, será offerecido ás amiguinhas de Ilse, uma lauta mesa de doces.

A. Oliveira Britto — Vê passar amanhã, 21, mais uma auspiciosa data natalicia, o sr. Antonio de Oliveira Britto, do alto commercio desta praça e antigo presidente benemerito do Orpheão Portuguez, sociedade que, quando de sua gestão, foi condecorada pelo governo portuguez.

A data de hoje assignala a passagem natalicia do anniversario do dr. André Bellucci, estimado jornalista e funccionario do Departamento de Publicidade da Light, onde gosa de solido prestigio dos seus collegas e amigos.

O anniversariante, que é bem quisto nos meios sociaes desta capital, por certo receberá pelo transcurso do seu anniversario muitas felicitações.

— LYGIA — Passa, hoje, a data natalicia da encantadora menina Lygia, filhinha do dr. Cicinato Ferreira Chaves, official de Gabinete do Ministerio da Justiça e da exma. sra. Isa Ferreira Chaves.

Por esse motivo, o lar de Lygia encontra-se em festas, offerecendo aos seus papás recepção ás innumeras amiguinhas da anniversariante

— Decorre, hoje, a data natalicia do sr. Annibal do Amaral, funccionario do Ministerio da Agricultura, onde exerce o alto cargo de chefe da Secção de Expediente e Contabilidade do Fomento da Producção Vegetal, daquella repartição, que por esse motivo será homenageado pelos funccionarios da Secção que vem chefiando.

— OLGARINA CORRÊA — Transcorre hoje o anniversario da senhora Olgarina Corrêa, esposa do sr. Antonio Corrêa. A anniversariante offerecerá um jantar as suas innumeras amigas.

— CANDIDO COSTA — Trascorre, hoje, a data natalicia do sr. Candido Costa, conceituado negociante nesta capital. O anniversariante será homenageado, na sua residencia por grupo de amigos.

Myriam — A data de hoje assignala o anniversario natalicio da graciosa menina Myriam, filhinha do advogado Ernani Mesquita Santos e de sua exma. esposa, sra. Venina Mesquita Santos. Na residencia de seus paes, em Botafogo, a intelligente nataliciante offerecerá uma mesa de doces ás suas amiguinhas.

HOMENAGENS

Será realizado no dia 31 do corrente, no Automovel Club do Brasil, o almoço em homenagem ao professor Demosthenes Madureira de Pinho, por motivo de sua nomeação para professor de Direito Penal da Faculdade de Direito da Universidade do Brasil.

— Os ex-alumnos do Collegio Alfredo Gomes vão reunir-se, em breve, num grande almoço de confraternização no Automovel Club do Brasil.

— No dia 26 de agosto, terá logar no Automovel Club do Brasil, o grande almoço que será offerecido pelos amigos do agronomo-professor José de Mello Moraes, pela sua recente nomeação para director geral do Centro Nacional de Experimentação e Pesquisa Agronomica.

— A directoria do Syndicato dos Jornalistas Profissionaes, desejando commemorar o encerramento do prazo para inscripções no Registo da Profissão Jornalistica, estabelecido pelos Decretos-leis n.910, de novembro de 938, e n. 1.262, de maio do corrente, cujos serviços se realizaram com perfeita normalidade, nesta capital, sob a direcção esclarecida do dr. Antonio Bento de Araujo Lima, superintendente do Serviço de Identificação Profissional, do Ministerio do Trabalho, offerecerá, terça-feira proxima, a esse alto funccionario daquella Secretaria de Estado, que é tambem nosso distincto collega de imprensa, um almoço no Pax Hotel, ás 12 horas.

FESTAS

O Departamento Social do Tijuca Tennis Club realizará, hoje, das 20 ás 24 horas, o seu 3.º grande jantar dansante, o qual será abrilhatado por um magnifico programma artistico, a cargo de destacados elementos do nosso "broadcasting".

O Tijuca Tennis Club, a exemplo dos annos anteriores, promoverá, a 27 do corrente, o "Dia da Criança Tijucana", maravilhosa demonstração de eugenia e cultura physica.

E' essa uma opportunidade que o gremio cajuti dá aos meninos e meninas que frequentam os seus campos de sports de, publicamente, demonstrarem o quanto lhes é proveitosa a pratica constante dos exercicios physicos.

O "Dia da Criança Tijucana" será uma eloquente affirmação do carinho e zelo do Tijuca pela meninada. Primoroso programma. Serão realizadas, simultaneamente, provas de basketball, volleyball, tennis, natação, saltos de trampolim e outros jogos.

LUTO

MISSAS

A Divisão de Communicações do Ministerio da Agricultura, convida os parentes e collegas para assistirem a missa que manda celebrar por alma de Herminia Stelling, no dia 21 do corrente, ás 9.30 horas, no altar-mór da Cathedral Metropolitana.

—— Walter Barbosa Pinto e senhora, convidam os parentes e amigos para assistir a missa, que por alma de sua sogra e mãe Herminia Stelling, manda rezar no dia 21, segunda-feira, ás 9 e meia no altar do Santissimo Sacramento da Cathedral Metropolitana.

Supplemento de Hygiene Infantil

Organizado pela Divisão de Amparo á Maternidade e á Infancia e editado pelo Departamento Nacional de Propaganda, acaba de aparecer o primeiro numero dessa publicação de grande utilidade para a campanha em favor da criança. Esse supplemento é uma valiosa contribuição para a "Semana da Criança", que se realizará em setembro proximo. Contem interessantes illustrações e apreciaveis trabalhos sobre educação, saude e alimentação da criança.

A Mutuante S.A

Leilão de Penhores em 31 de agosto, ás 13 horas

179, R. 7 SETEMBRO, 179

As cautelas poderão ser resgatadas até a vespera e o catalogo será publicado no "Jornal do Commercio" no dia do leilão.

Tavares Bastos Visto Por Um Parahybano

ARISTHEU BULHÕES

Em "A Voz que precedeu a Escola", o grande alagoano Tavares Bastos encontrou, depois de morto ha tanto tempo, um amigo parahybano que traçou, com brilho, o seu perfil e estudou, com dedicação, a sua obra fecunda.

Na verdade, João Lyra Filho fez um dos melhores trabalhos até hoje escriptos sobre o enesquecivel autor de "A Provincia".

Não é de admirar, aos que estão affeitos ás boas leituras, ter esse interessante livro conseguido acolhida geral. Seu autor, o professor João Lyra Filho, é um nome que se tem imposto á sympathia da intellectualidade brasileira. Não só pelo seu estilo, que é fluente e agradavel; mas, principalmente, pela bem orientada cultura que todas as suas producções revelam.

A memoria de Tavares Bastos não podia encontrar, para mais sublimal-a, outra penna tão firme e segura como a do escriptor parahybano.

"A Voz que precedeu a Escola" não é, por isso, um commum estudo biographico. Nesse livro,de par com um opportuno relato das previsões historicas que collocaram o saudoso criador de "As Cartas do Solitario" entre os maiores sociologos nacionaes, — delicia-nos João Lyra Filho com judiciosos commentarios a respeito da nossa actual orientação politico administrativa.

E, ao tecel-os, não poude João Lyra Filho esconder os profundos conhecimentos que possue sobre a sciencia economica. Allude aos factos sociaes com a sua autoridade de professor. De professor que vive a aperfeiçoar-se e não repete os antiquados ensinamentos da Escola Classica. E, assim, identificado com o movimento espiritual e technico do mundo. João Lyra Filho applaude os propositos que nortêiam o Estado Novo Brasileiro.

Fal-o, entretanto, com coragem e sinceridade, vendo, nas nossas actividades juridicas, não um simples reflexo de vontades que dominam. Antes, o dominio de forças historicas que traçam novos rumos á marcha das civilizações e dos governos.

O interesse de lêr "A Voz que precedeu a Escola", se, por si só, não nol-o desperta o vulto inconfundivel de Tavares Bastos, justifica-o plenamente o talento do joven Mestre que tão palpitante livro escreveu.

Dr. José de Albuquerque

Affecções dos orgãos sexuaes do homem, venereas ou não. Perturbações funccionaes da sexualidade masculina. Diagnostico causal e tratamento da

IMPOTENCIA EM MOÇO

Rua do Rosario, 172. De 1 ás 7

O "Dia da Patria" e a imprensa

A Associação Brasileira de Imprensa recebeu o seguinte appello do general Benicio da Silva, presidente da Commissão de Festejos da "Semana da Patria":

"Honrado pelo exmo. sr. ministro da Guerra, com a designação para presidir a commissão destinada a elaborar o programma dos festejos da "Semana da Patria", para cuja execução é imprescindivel a coadjuvação da imprensa, recorrendo ao esclarecido e patriotico espirito de v. ex. solicito bons officios no sentido de ser dado inicio pelos orgãos da imprensa brasileira, em particular os desta capital, a mais ampla divulgação em torno das solennidades e festejos da "Semana da Patria" e homenagens á representação Argentina que por essa occasião visitará o Brasil, com a gentileza de animar e facilitar a publicidade, em logar destacado, de collaborações que versem sobre historicos patrios, sumulas biographicas dos grandes vultos da Independencia, chronicas, apotheoses, emfim, tudo que diga respeito a tão auspicioso acontecimento bem como proporcionar as mesmas providencias quanto ao noticiario fornecido pelo Ministerio da Guerra. Aproveito este ensejo para apresentar á A. B. I. e a v. ex. os protestos da melhor estima apreço e alta consideração. (a.) Gen. bda. Valentim Benicio da Silva, secretario geral do M. G. e presidente da Commissão de Festejos."

A Associação Brasileira de Imprensa assim respondeu ao officio acima:

"O appello de v. ex. foi recebido pela Associação Brasileira de Imprensa debaixo de uma dupla emoção, sendo a primeira motivada pela previsão do esplendor a que ha de attingir, neste anno, sob a presidencia de v. ex. a organização das festas commemorativas do "Dia da Patria", e nascendo a outra emoção da lembrança do enthusiasmo e edificante doutrinação civica com que todos os jornaes do paiz sempre exaltaram as glorias dos festejos da nossa independencia politica. Recebendo o appello de v. ex. a Associação Brasileira de Imprensa vê ainda nelle um estimulo generoso e alto ao nosso jornalismo, que assim melhor se aferrvora no sentimento da defesa do patrimonio das tradições da nossa raça e de seus heroismos. (a.) Herbert Moses, presidente."

THEATRO

PRIMEIRAS

"FIDALGA DE ARRONCHES", NO THEATRO RECREIO

Foi brilhante e animada a estréa da Companhia Maria Mattos, ante-hontem, no Recreio. O afinado conjunto representou a comedia "Fidalga de Arronches", tres actos originaes de Henrique Garcia Velloso, em magnifica adaptação de Alberto Barbosa, José Galhardo e Vasco Sant'Anna. Trata-se de uma peça realmente bem urdida, com momentos esplendidos de comicidade e outros em que a platéa sente um pouco de emoção, tão humana e natural é a "Fidalga de Arronches".

O desempenho foi magistral, destacando-se a brilhante comediante que é Maria Mattos senhora de possibilidades infinitas na sua arte. Maria Helena, muito bonita e muito sincera, destacou-se no papel de "Helena". Ainda do naipe feminino, estiveram esplendidas Julia, Gomes, Maria Christina Belmar, que, excellente actriz, deu especial relevo á "ponta" que lhe coube na representação. Dos homens vale destacar o trabalho de Joquim Prata, José Gamboa e Mendonça de Carvalho, vivendo, respectivamente os papeis de "Pantaleão", "Manoel" e "Dr. Seabra". Gil Ferreira, que vinha marcando bem o typo de "Antonio Joaquim", destruiu todo seu esforço com a mediocre caricatura dos instantes finaes. Octavio Bramão, Miguel Orrico e Antonio Palma coadjuvaram bem o esforço de seus companheiros apresentando trabalho apreciavel.

A platéa applaudiu enthusiasticamente nos finaes dos actos, attestado eloquente do que "Fidalga de Arronches" agradou em cheio.

L. da S.

"MARIDOS DE HOJE", NO RIVAL

O publico gostou immensamente da comedia ligeira que Jayme Costa tem agora em scena. E para o sympathico empresario e actor é só isto o que interessa. Aliás, a peça do conhecido theatrologo Baptista Junior está muito bem escripta e optimamente desenvolvida. Elle soube mesmo fazer de um quasi nada, uma peça que prende a attenção, que interessa durante as duas horas deliciosas de sua representação. E não se diga que só a peça concorreu para o successo do espectaculo; a sua interpretação foi de primeira ordem. Se houvesse um ensaio mais de apuro seria melhor, mas naturalmente não houve tempo para isso...

Jayme Costa tem um ascena final com Nelsa Costa que é quasi a peça, tal o brilho que elles deram á mesma. A estrella Itala Ferreira fez uma senhora casada como poucas com muita propriedade. Cazarré, estupendo no "marido". Marilu' Ramalho, esplendida, Córa Costa, optima, Graça Noema, seductora e Paulo Bruno se defendeu.

O publico applaudiu bastante e a montagem em xenoplastia, de effeito.

JOSE' LYRA

"UMA MULHER LIVRE", NO ALHAMBRA

Teve cunho de uma grande estréa a primeira de ante-hontem no Alhambra. A' ella compareceram, o embaixador argentino em nosso paiz, sr. Octavio Amadeu, outros diplomatas e muitos escriptores e jornalistas que foram conhecer a peça de Malena Sandor, intitulada "Uma mulher livre", e ali apresentada em nosso idioma traduzida por Christovão de Camargo.

Frizava a reclame que esse trabalho da joven escriptora argentina obtivera o primeiro premio num concurso de comedias instituido pelo governo da vizinha Republica para autores novos e dahi, o grande interesse despertado em nosso publico por conhecel-o.

Pretendeu a senhora Malena Sandor explorar nos tres actos de sua peça o thema já trabalhado por uma infinidade de escriptores para o cinema e theatro, alguns habilmente, outros de modo mediocre. Não foi feliz a nova autora. Assumpto complexo, conduzido por uma série de coisas subjectivas, qualquer enredo que o tome por base tem que ser forte e conciso, definindo caracteres, marcando a psychologia de suas personagens para resultar obra apreciavel e dar a quem o escreveu justos elogios.

"Uma mulher livre" faz lembrar a peça "Manicomio" apresentada, ha poucos annos, pela companhia Jayme Costa. Em ambas os autores apenas ensaiaram, debuxaram um thema e não o puderam concluir.

No emtanto Malena Sandor, armou dialogos bonitos, poz na bocca dos interpretes phrases apuradas que revelam um grande espirito literario. E, se quasi sempre as personagens no decorrer da peça demoram-se em considerações, como acontece na scena inicial do primeiro acto, esse excesso não entedia os ouvidos graças ao apuro e ao burilado da linguagem.

No desempenho apparecem juntas duas grandes actrizes: Dulcina e Suzanna Negri que estreou no elenco. E se a primeira teve um bom papel que ella o poderia fazer melhor se não abusasse das inflexões e não se esmerasse em syllabar as palavras, a outra, plena de naturalidade, encarnou muito ao real a Anna Maria.

Mario Salaberry appareceu bem no Cesar Rodrigues. Vestiu-se com apuro representou com desenvoltura e fez uma linda scena com Dulcina (a do "atelier" de Eliana).

Odilon num gesto tão raro em nossos elencos, quasi sempre regidos pelo principio do "estrellismo", deixou o melhor papel para aquelle seu collega e ficou com o de Leonardo, personagem fraca e sem nada que a caracterisasse. Egualmente Sarah Nobre, optima nas "centraes" e caricatas não teve um papel proprio ao seu genero. Fez, no emtanto, o possivel para apresentar uma Zuleika satisfatoria.

Os demais: Alberto Dumont, Aristoteles Penna, Attila de Moraes Conchita de Moraes, Oscar Soares, Armando Louzada, Zilka Salaberry e Roque da Cunha, em papeis complementares, pequenissimos, portaram-se bem nos poucos minutos que estiveram em scena.

As quatro scenographias da peça são de Hyppolito Collomb, o que equivale a dizer — optimos; ou de melhor modo, errado, porém "tranchant" — muito optimas!

Jota Efegê

NO THEATRO MODERNO

Com a peça "Deixa Commigo", dos Irmãos Alencastre, que ora está em scena com absoluto agrado no theatro Moderno, da Empresa Paschoal Segreto, tem o publico um espectaculo que diverte e desperta maior attenção.

ULTIMO DOMINGO DE "YAYA' BONECA", E A ESTRE'A DE NORMA DE ANDRADE EM "MAUA'"

Ultimo domingo de "Yáyá Boneca"! A comedia de Fornari vae emfim sair de scena no Gymnastico. Hoje, portanto, na vesperal elegante das 15 horas e no espectaculo nocturno das 20 45 horas, um publico numerosissimo levará o seu applauso a Delorges, Lucia Delor, Rodolfo Mayer e todos os interpretes de "Yáyá Boneca".

Sexta-feira, afinal, Delorges apresentará em "première" no Gymnastico a comedia de Castello Branco de Almeida, "Mauá" peça de actualidade com um titulo por, assim dizer symbolico.

Em "Mauá" estréa a joven, graciosa e conhecida artista Norma de Andrade.

HOJE, AS ULTIMAS REPRESENTAÇÕES DE "UM JUDEU", NO "REPUBLICA

Innegavelmente a Cia. Amelia Rey Colaço-Robles Monteiro, na temporada que está realizando no theatro Republica, está offerecendo á sensibilidade carioca, espectaculos do seu agrado. Póde-se mesmo classificar de temporada cultural a que está em curso, no grande theatro da Avenida Gomes Freire, com as representações de "Um Judeu" (Disraeli) a formosa peça historica de R. Magalhães Junior.

"A FIDALGA DE ARROUCHES", NO SEU PRIMEIRO DOMINGO

A Companhia Maria Mattos terá hoje o seu primeiro domingo no Recreio com a verdadeira fabrica de gargalhadas que é "Fidalga de Arronches", uma adaptação feliz de Alberto Barbosa, José Galhardo e Vasco Sant'Anna, Maria Matos, Maria Helena, Maria Christina Joaquim Prata, Julia Gomes, José Gamboa, Gil Ferreira, Antonio Palma Beatriz Belmar, Beatriz d'Almeida, Mendonça de Carvalho, Octavio Bramão Miguel Orrico, Miquelina Rodrigues, são os interpretes da peça que irá hoje ás 15, ás 20 e 22 horas.

— Sexta-feira, 25, em segunda recita de preferencia, "Os Anjinhos".

O COMMENTARIO DA NOITE

— Já foste ver o "Judeu", no Republica? indagava o Gastão Tojeiro no Custodio Mesquita. E o autor da "Gandaia" respondeu:

— Conheço os da praça Onze.

SABONETE

Chimène

o fabricante da agua de colonia, loção e extracto - 7 de chimène

SENUN

BEBEDOUROS!

ESTERILISANTE!

DE CENTRO

Peçam referencia 1-6

Effeitos instantaneos pela acção da prata

Agua rigorosamente pura

A' venda nas boas casas de louças e ferragens

XIV Congresso Internacional de Sociologia

A LegaçãoReal da Rumania informa que o XIV Congresso Internacional de Sociologia, que deveria ter logar em Bucarest a 29 de agosto corrente, foi transferido para a primavera do anno de 1940, consequentemente a demais pedidos das delegações estrangeiras e de accordo com o sr. Maunier, presidente do Instituto Internacional de Sociologia e sr. Gusti, presidente do Congresso.

IX Congresso Brasileiro de Geographia

Vae a Sociedade de Geographia do Rio de Janeiro proseguir a realização dos seus Congressos de Geographia, effectuando, na capital do Estado de Santa Catharina, no proximo anno de 1940, o nono Congresso Brasileiro de Geographia.

Como se sabe, a Sociedade de Geographia do Rio de Janeiro iniciou a effectuação desses certames em 1909, quando, nesta capital realizou o primeiro Congresso. Posteriormente, foram realizados o 2º no Estado de S. Paulo, o 3º no Paraná, o 4º em Pernambuco, o 5º na Bahia, o 6º em Minas Geraes, o 7º na Parahyba e o 8º no Espirito Santo, sendo que esse ultimo no anno de 1926. O 9º deveria ser realizado no anno de 1929 no Estado de Santa Catharina, o que deixou de ser effectuado por varios motivos. Mas, felizmente, agora, vae ser realizado.

Deve lembrar-se, que, a idéa desses Congressos partiu do secretario geral da Sociedade de Geographia do Rio de Janeiro, o desembargador José Boiteux, filho de Santa Catharina, em 1908, e que, exactamente, nesse Estado, não se realizou o certame na época acima mencionada. E, venturosamente, por entendimento, com o Instituto Brasileiro de Geographia e Estatistica com o concurso do Conselho Nacional de Geographia, vae a Sociedade de Geographia do Rio de Janeiro, realizar o citado Congresso, na terra onde nasceu o autor desses certames.

Iniciando os trabalhos preliminares, a Sociedade de Geographia do Rio de Janeiro, em sua ultima sessão administrativa, realizada em dias do corrente mez, constituiu a commissão organizadora do 9º Congresso Brasileiro de Geographia, sendo tal commissão composta dos seguintes membros da mesma Sociedade: srs. ministro Bernardino de Souza, general Raul Corrêa Bandeira de Mello, general José Vieira da Rosa, commandante Cesar Feliciano Xavier, dr. Mario Rodrigues de Souza, dr. Euzebio Paulo de Oliveira e commandante Luiz de Oliveira Bello, todos, illustres geographos de reconhecida capacidade intellectual na especie, não sendo necessario enumerar os serviços por elles prestados á geographia do Brasil ou ao estudo de toda a terra, porque todos, possuem trabalhos de grande valor. Pois bem, essa distincta commissão vae desde já iniciar os seus trabalhos, realizando, ás 16 horas da proxima segunda feira, 2 do corrente, na séde da Sociedade de Geographia do Rio de Janeiro, á praça da Republica n. 54, sobrado, a sua primeira reunião,

ainda o inverno

"Diario Carioca" apresenta os ultimos modelos para esta ESTAÇÃO

UM CASO SENTIMENTAL

P penumbra das alamedas floridas de seu coração, Paulo não atinava com a razão daquelle amor. Tudo surgira de repente, imprevistamente como um "sketch" theatral.

Uma tarde, uma linda tarde de verão carioca, cheia de sol e alegria, elle perambulava pelas ruas, sem destino, deixando-se conduzir pela multidão rudosa. De repente, sentiu uma amoção forte, uma emoção que jámais sentira em sua vida despreoccupada de bohemio. Uma joven, de vestido organdy e attitudes recatadas, cruzára com elle, rapidamente, no tumulto da rua do Ouvidor.

Afinal, tudo se resumira num encontro banal e no fogo momentaneo de uns linddo olhos negros, e brilhantes como jaboticabas.

E foi assim, naquella tarde calida de verão carioca, que nasceu, nas alamedas floridas do coração de Paulo, o seu mais estranho caso sentimental.

O seu coração tornára se um prisioneiro docil e espontaneo daquelles olhos negros como jaboticabas.

Paulo começou a odiar as lindas tardes de sol cariocas, tardes que lhe recordavam as noites negras daquelles lindos olhos.

Inutilmente voltava aos logares percorridos, procurando, no palheiro humano que se movimenta pelas avenidas,, a agulha delicada com que iria confeccionar a roupa bizarra e maravilhosa da sua felicidade.

Os seus passos eram baldados. Della só lhe ficára, materialisando uma criatura toda espiritual, o seu perfume: Narciso azul. Côr do céo...

IDA

FIGURINOS E REVISTAS DE MODAS

A maior variedade e bom gosto

Livraria Guanabara

132 Ouvidor 132

A LIVRARIA BOFFONI

VEM DE RECEBER OS ULTIMOS FIGURINOS DE MODA, CUJOS MODELOS DE LINHAS COMPLETAMENTE NOVAS DESPERTAM A ATTENÇÃO PELO "CHIC" E A INDISCUTIVEL ELEGANCIA ENTRE OUTROS:

L'Officiel, Femina, L'Art et la Mode e Per Voi, Signora

LIVRARIA BOFFONI

1 RUA CHILE, 1

NARCISO AZUL eterniza os momentos sublimes com as mais doces recordações !

Uma situação agradavel jámais será esquecida com

NARCISO AZUL

— A FRAGANCIA MAIS SUBTIL !

Agua de Colonia — Extracto-Loção — Pó de Arroz

Oleo — Brilhantina

NARCISO AZUL

— UM PERFUME IMMORTAL !

Distribuidora: PERFUMARIA LOPES, RIO-S. PAULO

QUEIROS

De Tudo... Um Pouco

Divulgando aspectos da vida sul-americana

A MISSÃO DE APPROXIMAÇÃO CULTURAL DA REVISTA "BELGIQUE-AMERIQUE LATINE"

A revista "Belgique-Amérique Latine", orgão official da "Maison de l'Amérique Latine", de Bruxellas, vem sendo publicada naquella capital ha cerca de 8 annos. Nesse lapso de tempo tem a "Belgique-Amérique Latine" desempenhado um papel relevante nas relações culturaes da Belgica com as republicas da America do Sul.

O ultimo numero, chegado agora ao Serviço de Imprensa do Itamaraty, dá enorme destaque ao Brasil, publicando, na capa, suggestivo aspecto da Avenida São João, na capital paulista.

A proposito da posse do novo embaixador do Brasil em Bruxellas, tece commentarios muito lisonjeiros sobre a carreira do sr. Mario de Pimentel Brandão, no artigo de fundo, publicando-lhe a biographia e o retrato.

Na secção economica, faz interessantes commentarios sobre a situação do café brasileiro no commercio mundial, destacando expressivas estatisticas do seu desenvolvimento.

A literatura brasileira no estrangeiro

COMO NA HUNGRIA FORAM APRECIADOS ALGUNS POETAS BRASILEIROS

BUDABEST, 19 (A. N.) — "O outro Brasil" é o titulo de uma chronica literaria escripta por um homem de letras hungaro, o sr. Paul Rónai, no jornal local "Ujsag", na qual foi abordada, com enthusiasmo, a "Poesia Brasileira". Para Paul Rónai o Brasil não é, como julga muita gente na Europa, apenas o "paiz do café". Ha "um outro Brasil" palpitante, um Brasil poetico, que tem grandes affinidades com a Hungria e com os demais paizes europeus, no que se refere ás criações da poesia.

E' isto mesmo o que o sr. Paul Rónai demonstra em sua digressão em torno das obras poeticas de alguns dos mais notaveis escriptores brasileiros, dellas fazendo citações e transcripções.

E' assim que transcreve, em traducção sua, para o hungaro, os poemas: "Amores da Aranha", de Olavo Bilac; "Setembro", de Osorio Dutra; "Reflexo" e "Dialogo sobre a felicidade", de Ribeiro Couto; "Pote de agua", de Tasso da Silveira; "No meio do caminho", de Carlos Drummond de Andrade; "Equilibrio", de Adalgisa Nery; "Libertino penitente", de Francisco Karam; "Poema de minha companheira de trem", de Augusto de Almeida Filho; "Moço no Rio", de Ribeiro Couto; e "A Morte da Taguimegera", de Lobivar Mattos, entremeando esses poemas de commentarios elogiosos ao ambiente literario brasileiro.

Para alguns destes autores e respectivas obras poeticas, tem o sr. Paul Rónai palavras de verdadeiro enthusiasmo. E remata: "Terminando esta viagem de descoberta, "a outro Brasil", podemos affirmar que se está sempre em casa por toda parte onde ha poetas".

O Brasil na revista "Pictorial" da União Sul Africana

CIDADE DO CABO, 19 (A. N.) — Um numero recente da revista "Pictorial", desta cidade, incluiu uma interessante collaboração do jornalista Istvan Kelen, relativa ao Brasil.

Intitula-se esse trabalho "The carioca is not a dance" (A "carioca" não é uma dansa) e o seu objectivo principal é desfazer o equivoco ha tempos criado por um film cuja acção se desenrolava no Brasil, segundo o qual existiria naquelle paiz uma dansa popular denominada "carioca".

Enumera o autor desse artigo as dansas regionaes brasileiras — o samba, a marcha, etc., explicando, mais adeante, que "carioca" é o nome attribuido ao brasileiro que nasceu na capital do paiz, Rio de Janeiro. Acredita ser essa a fonte do engano, tendo a referida palavra sido desvirtuada em seu exacto sentido no film em apreço.

Baseia-se a collaboração do sr. Istvan Kelen na viagem que recentemente fez á America do Sul e trata, ainda, do carnaval carioca, das diversões no Rio de Janeiro e das suas bellezas panoramicas. Acha-se illustrada com um excellente aspecto photographico da Avenida do Mangue.

Um estudo do prof. José Maria Planas, sobre Euclydes da Cunha, publicado na Argentina

BUENOS AIRES, 19 (A. N.) — "E. da Cunha, um classico da literatura brasileira" — foi o titulo com que recentemente appareceu nas paginas de "El Diario", jornal que se publica na cidade de Paraná, um estudo do prof. José Maria Planas, a respeito da personalidade e da obra do eminente escriptor brasileiro.

A recente reedição, nesta capital, de "Os Sertões", em traducção castelhana, que veiu a publico, pela primeira vez, em 1938 e cujos tomos constituiram os volumes terceiro e quarto da Bibliotheca de Autores Brasileiros, criada por decreto do Congresso Nacional — deu ensejo a que o professor José Maria Planas escrevesse o seu excellente artigo, no qual examinou não sómente aquelle magnifico livro como outros devidos á penna do mestre que foi Euclydes da Cunha.

HUMORISMO

LUCIEN GUITRY...

O pae de Sacha Guitry, artista de fama tinha tambem a reputação de muito espirituoso.

Um dia, um actor muito tagarela lhe confiava:

— Eu falo como penso...

— Sim, acredito, muito mais vezes até

Uns annos antes da guerra, um industrial, seu amigo, que tinha enriquecido com a borracha, tinha logo depois comprado um titulo de conde.

— Quanto elle pagou? Informou-se o Lucien Guitry, ao saber da noticia.

— Quarenta mil francos.

— Papagaio! é caro!

— Para elle não é nada; é tão rico.

— Sem duvida; mas não fica por isso muito mais conde que dantes.

Achando-se em viagem. Elle recebe do caixa do theatro, o telegramma seguinte:

"Seu filho pede dinheiro, posso adeantar?"

— Sobre a ponta dos pés, responde Guitry.

*

...E FORAIN

O grande desenhista francez tinha o verbo tão mordaz quanto o lapis vivo e incisivo.

Uma vez num jantar, uma senhora que não era nada moça teve a imprudencia de falar de idade.

— Eu, dizia ella, quando tiver cincoenta annos metterei uma bala na cabeça.

— Fogo! murmurou Forain, alto bastante para ser ouvido.

Elle não podia aguentar a pintura dum artista, conhecido por suas gabolices. Um dia que este gabava mais do que de costume seus trabalhos elle approximou-se e sarcastico:

— Então senhor, fazemos sempre um pouco de pintura.

*

COISAS E OUTRAS TRATAR DAS VERRUGAS...

As verrugas que são pouco perigosas são muito desagradaveis; são contagiosas e podem occupar toda superficie da mão e dos dedos e podem se infeccionar — Verrugas na sola do pé são muito dolorosas.

Antes de experimentar um tratamento local, convem tomar um remedio a base de magnesia; esta magnesia, da qual existe numerosos preparados, faz geralmente desapparecer todas as verrugas em poucos dias.

*

VICTIMAS DOS FIOS TELEGRAPHICOS...

Os fios telegraphicos sobre os quaes milhares e milhares de andorinhas e pardaes se reunem, matam annualmente centenas de milhares deste passaros; encontraram-se até faisões electrocutados.

*

A DESCOBERTA DA "VITAMINA"...

Um medico hollandez Eijkman, que cuidava em Java de prisoneiros descobriu casualmente a vitamina.

Seus pacientes eram attingidos de beri-beri, doença caracterizada por perturbações nervosas.

Gallinhas, vivendo no pateo vizinho apresentavam os mesmos phenomenos. Todas eram nutridas com arroz polido.

Eijkman teve a idéa de accrescentar o farello do arroz (os dectritos da peneiragem).

Curou logo seus doentes. Mais tarde Funk preparou ao estado puro o principio contido neste farello e chamou-o de vitamina, porque, elle accreditava achar nelle uma funcção chimica chamada "amina".

*

APHORISMAS...

"A razão do mais forte" é um engano. Porque, numa mesma classe de seres, não é o mais forte quem manda, mas o typo essencialmente medio em todas as suas qualidades.

*

Para uma pena de Amor ha sempre cura, e se a melhoria não vem, é que havia um outro ferimento maior, que a pena de Amor envenenou.

*

Um homem para ver um problema em toda sua clareza, deve ser muito instruido, ou completamente ignorante. Os outros não enxergam.

*

Se o mundo podia chegar a ser o mundo ideal de um ou outro philosopho, mesmo entre os mais philantropicos, haveria neste mundo cem vezes mais violencias, odios e amarguras. A philosophia ajuda a viver, mas não pode ser uma vida.

*

"A força prima o direito", formula sem significação nenhuma, porque o direito é uma imposição feita por uma força e não existe por si mesmo deveria se dizer "o excepcional prima o meio termo". Temos provas cada dia que um tal aphorismo é falso. Quem vence, é o mais intelligente e o mais forte ao mesmo tempo, o que quer dizer a maioria media e nunca uma minoria excepcional Emtão, dizemos "o meio termo prima sobre os extremos".

*

O esforço chama o repouso e não se sustenta; um esforço continuo corresponde, cedo ou tarde, a um repouso da mesma qualidade.

RYTHMO DO SECULO

O ROMANCE DE ALVARUS DE OLIVEIRA

Dentre os escriptores novos do momento literario brasileiro, o sr. Alvarus de Oliveira occupa um posto de vanguarda, conquistado com as armas da intelligencia e de um fecundo poder criador. Seu ultimo romance, esse interessante "Rythmo do Seculo", affirma-o um prosador correntio, vivo, palpitante, a par de um analysta percuciente da vida carioca com seu séquito de miserias, vicios, virtudes, descalabros, declinios e instantes ás vezes aureos e intraduziveis.

Todos os personagens do sr. Alvarus de Oliveira palpitam, vivem, virtuosos, uns, degenerados ou impetuosos, outros. Ademais, para dizer de suas capacidades apuradas de romancista da vida, tem o autor de "Rythmo do Seculo" o soberbo poder de desenhar, esplendidamente bem, os scenarios e ambientes onde seus bonecos pervagam e dialogam, dando-nos a impressão de que os temos frente os olhos e ao alcance das mãos.

Elogiado por uns e criticado severamente por outros, empolgados ou desilludidos de sua literatura verista, vae-se tornando, comtudo, a victoria literaria do sr. Alvarus de Oliveira, cada vez mais ruidosa e convincente. Explica-se. E' uma victoria do talento, de uma vocação esplendida.

L. DA S.

DISCURSOS

AGAMEMNON MAGALHAES

Gosto de ouvir e não de ler discursos. Os discursos que leio têm o sabor de cinzas. Os discursos que ouço me dão, ao contrario, a impressão de labaredas, queimam a attenção, sacodem os nervos, arrebatam. O orador é tudo. E' o artista. E' o magico. Depois delle, ficam as palavras, como as folhas caidas da floresta. Como as imagens e as télas dos quadros. Fóra das molduras.

Foi essa a sensação que tive lendo os discursos de Nabuco, na campanha abolicionista. Verdade é que os li depois de ter lido e relido o estadista do Imperio em "Minha formação". O primeiro um grande livro de Historia. A Historia do Imperio no movimento dos seus mais empolgantes scenarios. O Parlamento, a luta dos partidos, os gabinetes e os perfis maravilhosos de Zacharias, Olinda, Cotegipe, Saraiva, Ferraz, Rego Barros e outras culturas, outras culminancias do pensamento e da acção do nosso primeiro regime. O segundo, um primor de arte, puro e nobre no estilo. Um Renan nascido no Brasil, contando como a criança de Massagana se fez homem.

Após conhecer o escriptor é que li os seus discursos. Lembro-me que o primeiro discurso, que li de Nabuco foi um pronunciado na Camara, citando Flaubert, citando Salombo e soltando aos ventos o manto da deusa.

Não era o Nabuco, o meu idolo, o autor dos melhores livros que tenho lido e conservo bem juntos de mim onde vou.

Dahi por deante ainda fiz varias tentativas para encontrar o orador nos discursos publicados. Creio que nem a sombra de Demosthenes eu vi na "Oração da Corôa". Recebi, entretanto, ha poucos dias, uma elegante plaquete, com o titulo — Discurso. Era a oração do dr. Luiz Estevam de Oliveira, commemorativa do 4º Centenario de Olinda. Comecei a lêr e fui me levantando. Dahi a lêr todo o discurso em voz alta foi um passo. Só dei de mim quando pronunciei a ultima palavra do orador.

Não sei se por ser o discurso uma evocação de Olinda e da historia de Pernambuco, nos lances mais dramaticos, desde Duarte Coelho até a ultima batalha contra os hollandezes, ou se pela linguagem pura, cunhada no velho ouro portuguez que hoje quasi não ha, ou se pela medida das imagens, não sei porque esse discurso que não ouvi, me ficou nos ouvidos como o rumor distante de uma ventania.

E, curiosa revelação, Luiz Estevam é jurista. E' professor de Direito, E' Juiz. Orador é que eu não sabia que elle era. Orador de raça.

Castanhas do Pará nos E. Unidos

A Embaixada do Brasil em Washington communicou ao Itamaraty a solicitação dirigida áquella Embaixada por uma firma importadora de castanhas do Pará, relativa ao limite de impurezas permittidas nas partidas desse producto. Esse limite, fixado em 10%, segundo os solicitantes, poderia ser ampliado para 15%, sem prejuizo do commercio varejista. O Departamento de Estado, examinando a questão, respondeu que o limite de 10% fôra estabelecido após longos estudos, sendo impossivel o augmento pedido.

Acham as autoridades americanas que as castanhas do Pará devem ser cuidadosamente tratadas não sómente por occasião da chegada, como tambem durante o periodo de armazenagem. Segundo ainda as autoridades do Departamento de Agricultura, as difficuldades que apontam os importadores decorrem do facto de passarem os "stocks" de uma estação para outra, deteriorando mais facilmente o producto. A acção do Departamento de Agricultura se exerce, porém, vigilantemente, impedindo a venda de qualquer partida nova e malsã, misturada com outras de estações anteriores.

Devido a esses factos, seria conveniente que os nossos exportadores estudassem uma acção conjugada com os interessados neste commercio, nos Estados Unidos, afim de evitar que de futuro sejam condemnadas novas partidas expostas á venda no mercado consumidor.

Wallace Beery e Mickey Rooney Prestes A Surgir No "Metro" Em CARNE E UNHA!

Wallace Beery e Mickey Rooney! E' assim que elles apparecem, magistraes, em CARNE E UNHA...

Era pensamento da Metro, havia muito tempo, juntar Wallace Beery e Mickey Rooney num film. Compreenderam os dirigentes da grande productora que seria uma festa para o publico ver, reunidos, os seus dois idolos. O successo de Rooney ao lado de Spencer Tracy em "Com os braços abertos", fortaleceu o enthusiasmo da Metro nesse projecto, porque a mesma sympathia que desfruta Tracy, desfruta Beery. Não quiz a Metro agir atabalhoadamente, entretanto; e esperou que se apresentasse uma historia que desse a ambos a "chance" ideal — e que, juntos, Beery e Rooney pudessem irmanar seus talentos e sensibilidades de forma completa. A "chance" surgiu quando a Metro adquiriu os direitos de "Stablemates", que agora vamos ver, no Metro, sob o titulo "Carne e Unha" — o romance de uma grande, immensa amizade... O film tem Wallace Beery e tem Mickey Rooney; tem ambos em papeis difficeis que só elles poderiam viver, por tudo e tudo. Será preciso accrescentar alguma coisa para ter-se a certeza de que o Metro será, assim que estrear "Carne e Unha", pequeno para o immenso publico do "gigante sentimental" e do "creançola" 100 % de azougue?...

As finalidades do Congresso do Mundo Portuguez, a installar-se, em Lisbôa, em 1940

LISBOA, 19 (A. N.) — Como parte integrante das commemorações projectadas para a passagem, em 1940, do 8º centenario da formação e do 3º centenario da restauração do reino de Portugal, reunir-se-á, nesta capital, a 3 de julho daquelle anno, o Congresso do Mundo Portuguez.

Consoante o programma distribuido pela Commissão Executiva dos Centenarios, essa importante assembléa acha-se dividida em nove Congressos, em que serão ventilados os principaes factos ligados á historia de Portugal, envolvendo os descobrimentos, a monarchia e a restauração, a formação do Brasil, etc.

No setimo congresso, aliás, que se intitula Congresso Luso-Brasileiro de Historia, serão tratados particularmente acontecimentos relacionados com a Historia do Brasil, como sejam, seu descobrimento, colonização e formação. A sessão inaugural deste Congresso realizar-se-á no dia 28 de outubro de 1940, na Academia das Sciencias de Lisboa.

Editado em Cuba, um discurso sobre o Instituto Historico e Geographico Brasileiro

HAVANA, 19 (A. N.) — Por occasião da passagem do primeiro centenario da fundação do Instituto Historico e Geographico Brasileiro, o jurista e intellectual cubano dr. José Agustin Martinez pronunciou, na séde da Sociedade Geographica de Cuba, um bello discurso allusivo á data, offerecendo ao auditorio uma brilhante e acertada synthese da historia do referido Instituto, da predilecção com que o impulsionou, dotou e auxiliou o imperador d. Pedro II, das explorações e investigações scientificas realizadas sob os auspicios do mesmo Instituto por famosos geographos e naturalistas europeus e americanos, e do copioso labor cultural que representam os volumes da revista daquella instituição, por tantos titulos admiravel e veneravel.

Os capitaes estrangeiros nos Estados Unidos

Em 31 de dezembro de 1938, o total do capital estrangeiro invertido nos Estados Unidos elevava-se a $7.835.000.000, mais... $847.000.000 que na mesma época de 1937, cujo total registrava $7.036.000.000.

Desse total, $5.690.000.000 representam inversões a longo prazo, correspondendo os restantes $2.195.000.000 a quantias pertencentes a estrangeiros ou depositadas em instituições bancarias. Em apolices federaes foram invertidos $49.000.000.

De accordo com informações fornecidas por 380 corporações commerciaes, industriaes e outras, a inversão de capitaes estrangeiros augmentou, em 1938, de 24 por cento. O numero de acções comuns, em nome de estrangeiros, cresceu de 8%. O de acções preferenciaes soffreu pequena diminuição, tendo augmentado, quanto ao valor, de cerca de 15%. Cerca de tres quartas partes das acções em poder de estrangeiros são negociaveis na Bolsa de Nova York.

O embaixador Baptista Luzardo em visita a San José

Realizou-se sabbado ultimo a annunciada visita do embaixador do Brasil no Uruguay, sr. Baptista Luzardo, á cidade de San José, uma das mais prosperas localidades da nação vizinha. A viagem do embaixador constituiu um facto de grande repercussão em todo o Uruguay, traduzindo o vivo interesse de s. excia. pela vida do paiz onde occupa tão alto cargo.

Convidado pelo Club Fraternidad de San José para realizar uma conferencia nos seus salões, o embaixador Baptista Luzardo respondeu, expressando o seu prazer em approveitar aquella opportunidade para conhecer os cultos circulos sociaes de San José, partindo no sabbado pela manhã, chegando áquella cidade ás 11 horas, Na chefatura foi recebido com todas as honras de estilo pelos membros da Commissão de Recepção. Teve logar, em seguida, a visita ás autoridades, tendo-se demorado s. excia., em larga palestra com o prefeito.

A's 12,30 horas realizou-se na séde da "Associacion Rural" um almoço "criollo", constituido de pratos typicos. Partiu o embaixador, acompanhado de sua comitiva, para o Hippodromo, onde se realizaram carreiras em homenagem a s. excia. A's 21 horas, no Hotel Perroni, foi-lhe offerecido um banquete ao qual compareceram as altas autoridades locaes.

No "Club Fraternidad", ás 22 horas, realizou-se a conferencia do embaixador Baptista Luzardo, que versou sobre o thema "Impressões riograndenses no Uruguay", e foi muito applaudido. Em seguida houve um baile, com que o embaixador Luzardo encerrou o seu primeiro dia de estada em San José.

No domingo, ás 9 horas, acompanhado das altas autoridades, o embaixador visitou a cidade, observando de perto os principaes monumentos e obras de arte, como a Igreja Parochial, a Escola Industrial, o Asylo de Menores e os Moinhos de Estradá, onde foi offerecido um aperitivo. A's 11 horas, o embaixador e sua comitiva partiram para Rodriguez, onde visitaram a "[illegible]ni", uma das mais afamadas do paiz, na criação de cavallos de corrida. Foi servido um almoço, findo o qual s. excia. regressou a Montevidéo.

PLAZA
AR ACONDICIONADO
DIA 28
SENSUAL, ATREVIDA E HUMANA COMO SEMPRE!
Viviane ROMANCE em PECCADORAS DE TURIS
com Pierre Renoir, Louis Jouvet, Dalio, Jany Holt
Uma historia feita de peccado, renuncia e AMOR!
(Improprio para menores até 18 annos)

PATHE PALACIO
AR ACONDICIONADO
MARC FERREZ FILMOS Ltda. 42-003
ASTRA FILMS

A barraquinha de Euclydes da Cunha, em S. José do Rio Pardo, collocada sob a guarda do Serviço do Patrimonio Historico Nacional

AGRADECIDO AO MINISTRO GUSTAVO CAPANEMA O POVO DESSA CIDADE

Ao ministro da Educação, senhor Gustavo Capanema, o senhor Aurino Vilela de Andrade, prefeito de São José do Rio Pardo, enviou telegramma, apresentando a s. ex. em nome do povo dessa cidade paulista, effusivos agradecimentos pelo acto do governo federal, incorporando ao Patrimonio Historico Nacional, a barraquinha em que Euclydes da Cunha escreveu "Os Sertões".

Jornaes e Revistas

"BEIRA MAR"

Mais um numero do semanario "Beira Mar" acaba de ser posto á venda. O elegante hebdomadario de nossas praias, que se publica ha 17 annos e é dirigido por M-N. de Sá e Théo Filho, traz, como sempre, materia variada e informativa, reportagens dos bairros praianos, commentarios da actualidade, farta clicherie, collaborações de Leoncio Corrêa, Haroldo Daltro, Raul Machado, Emma Garofalo e outros. A sua pagina de honra é dedicada ao inverno em Copacabana. A sua secção social, como sempre, copiosa. Um numero, em summa, digno de ser manuseado.

PAUL MUNI
BETTE DAVIS
JUAREZ
Dia 31
Première de gala
Sob o alto patrocinio de s. excia. o embaixador do Mexico! Entradas á venda desde Hoje.
SÃO-LUIZ

Conselho de Immigração e Colonização

A LEGISLAÇÃO BRASILEIRA E' UMA DAS MAIS ENGENHOSAS DO MUNDO

Reuniu-se hontem, no palacio Itamaraty, o Conselho de Immigração e Colonização sob a presidencia do consul geral João Carlos Muniz, tendo comparecido os conselheiros major Aristoteles Lima Camara, Arthur Hehl Neiva, Dulphe Pinheiro Machado, José de Oliveira Marques e Luiz Betim Paes Leme. Estiveram, igualmente, presentes os srs. Pompilio Fernandes, delegado especial de estrangeiros do Rio Grande do Sul; Arthur Ferreira da Costa, Antonio Pedro de Andrade Muller, Francisco de Paula Assis Figueiredo e Francisco Leite, observadores dos Estados de Santa Catharina, São Paulo, Minas Geraes e Paraná.

Abrindo a sessão o presidente apresentou aos demais membros do Conselho o dr. Rodolpho Paula Lopes, funccionario da Repartição Internacional do Trabalho, ora em visita á sua familia no Rio de Janeiro. Saudando-o, o presidente manifestou-lhe o desejo de ouvir algumas palavras suas sobre colonização, assumpto em que se especializou em Genebra, como um dos maiores technicos da referida repartição nessa materia e na de desemprego que lhe é connexa.

Começou o dr. Paula Lopes declarando que em Genebra se considerava a actual legislação brasileira de immigração como uma das mais engenhosas que existem, porquanto, pela sua maleabilidade, permitte alterar a politica immigratoria conforme a conveniencia do momento. A pesar disso, no seu entender, o Brasil nunca mais poderá contar com as grandes correntes de immigração do fim do seculo XIX e começo do seculo XX. A razão é que o indice demographico na maioria dos paizes europeus é hoje muito baixo e quasi todos os paizes estão oppondo restricções á saida dos seus nacionaes. A propria Polonia, um dos paizes de maior natalidade, não deseja favorecer em grão intenso a emigração, por causa da crise européa. Prefere celebrar tratados bilateraes, como os que concluiu com a Lethonia, a Esthonia e a Allemanha, em consequencia dos quaes os agricultores polonezes trabalham durante uma estação e regressam á Polonia com os seus salarios. Observando as estatisticas de immigração do Brasil, acha o dr. Paula Lopes interessante notar que, com excepção do Japão e ás vezes da Polonia, nenhum paiz attingiu a quota que lhe é destinada.

Acha que a percentagem de 80% reservada aos immigrantes agricultores é exagerada e preconiza a celebração de accordos com diversos paizes. Entende tambem que deve ser criado um instituto central de colonização, que evite a dispersão de esforços entre as repartições de immigração e as de colonização. Quanto á especie de immigrante, julga indispensavel a escolha, ressaltando a conveniencia de incentivar a vinda de technicos especializados que venham encetar novas industrias ou desenvolver as existentes, citando os casos verificados em varios paizes.

O presidente, agradecendo, respondeu ser muito lisonjeiro o que o dr. Paula Lopes dissera sobre a nossa lei de immigração, que era o resultado de estudos muito acurados. Declarou concordar em que se deve incentivar o mais possivel as correntes immigratorias que vêm ao Brasil, antes que se tornem estereis. Terminou, convidando o dr. Paula Lopes a ser em Genebra o representante voluntario do Conselho, ao qual pediu transmittir todos os informes que lhe possam ser uteis.

A seguir, passou-se a examinar um longo expediente, sendo preliminarmente approvada a acta da sessão anterior.

Entre os assumptos de ordem do dia figurou o da visita que, a convite do governador Benedicto Valladares, acabam de fazer os membros do Conselho ao Estado de Minas Geraes, donde regressaram excellente e vivamente impressionados pelo progresso que puderam presenciar em todos os sectores da administração e pelas iniciativas de toda ordem em geral do bem publico que lhes foi dado testemunhar. Em materia de immigração os membros do Conselho observaram as necessidades locaes, que vão esforçar-se por satisfazer. O presidente agradeceu ao observador de Minas Geraes, dr. Assis Figueiredo as gentilezas de que, em seu Estado foram alvo os membros do Conselho e as que elle pessoalmente lhes dispensou.

Depois de tomadas mais algumas decisões, o observador do Estado de S. Paulo, dr. Andrade Muller, trouxe ao conhecimento dos conselheiros que, contrariamente ao que se passara numa das sessões se publicara em jornaes paulistas a noticia de que o Conselho suppunha em crise algumas colonias estrangeiras do referido Estado. Julgou-se, por isso, conveniente esclarecer que a esse assumpto alludira apenas ligeiramente um illustre visitante, não tendo sido objecto de discussão ou deliberação por parte dos membros do Conselho.

O nome do autor de "D.Casmurro" em ruas, praças, escolas e bibliothecas dos municipios do paiz

Como já noticiamos, está sendo feito pelo Instituto Nacional do Livro, do Ministerio da Educação, o levantamento do numero de ruas, logradouros publicos e instituições diversas, ora existentes em alguns dos municipios do paiz, com a denominação de Machado de Assis, trabalho este, que está sendo realizado mediante consulta aos prefeitos.

A nova relação enviada ao ministro Gustavo Capanema, pelo director do referido Instituto, revela a existencia de mais 6 ruas, 1 praça, 2 escolas e 1 bibliotheca, com o nome do grande romancista brasileiro, nas seguintes cidades: Petropolis, Estado do Rio (rua); Araguary, Indianopolis, (ruas) e Formiga (bibliotheca), Minas Geraes; Villa Marianna, São Paulo (rua); Salvador (rua), Feira e Valença (escolas, Bahia; Brasilia, Territorio do Acre (praça).

Pelos dados até hoje obtidos por aquelle orgão do Ministerio da Educação, foi apurada, por emquanto, a existencia, em todo paiz de 40 ruas, praças, escolas e bibliothecas que trazem o glorioso nome do autor de "Don Casmurro".

SÃO-LUIZ
Praça Duque de Caxias, 315
(LARGO DO MACHADO)
PHONES: 26-0051 - 26-0052

TYRONE POWER · ALICE FAYE · AL JOLSON
Um romance que abre as portas da memoria com suaves e amorosas recordações
o meu Amado
...aquelle homem era a sua loucura, era a sua vida, era o seu amor!!!
20th CENTURY FOX
HOJE
HORARIO
2-4-6-8
10 horas
Um "bouquet" de lindas canções

Acção Catholica Brasileira

FESTA DOS H. A. C.

Realiza-se hoje, na igreja de Santo Ignacio, á rua de São Clemente n. 226, a fesceta dos Homens da Acção Catholica, em homenagem ao seu padroeiro Santo Ignacio de Loyola.

Essa solennidade que é promovida pela Junta Archidiocesana, obedecerá ao seguinte programma:

a) Concentração dos Homens da Acção Catholica no salão de conferencias do Collegio Santo Ignacio, ás 7,30 horas.

b) Entrada procissional dos mesmos na igreja, ás 7,55 horas.

c) Missa celebrada pelo reitor do Collegio, com communhão geral.

d) Saida em procissão, após a missa e concentração no refeitorio, onde será servido o café.

e) Sessão solenne no salão nobre, constando dos seguintes actos: conferencia do professor Guilherme de Azevedo Ribeiro sobre Santo Ignacio de Loyola; recepção dos novos membros dos H. A. C.; avisos e communicações pelo presidente da Junta.

A' solennidade acima devem comparecer todos os membros dos H. A. C. e nesse sentido a Junta Archidiocesana espera que a concentração tenha o maior brilhantismo.

A "Semana da Patria" no Grande Oriente do Brasil

Para deliberar sobre a solennidade e outros detalhes relativos a homenagem em memoria do Duque de Caxias, que o Grande Oriente do Brasil pretende levar a effeito na Semana da Patria, reunem-se, no proximo dia 21 do corrente, todos os veneraveis das Lojas que funccionam nesta capital.

A Loja "Luiz de Camões" resolveu publicar a conferencia que o general Valentin Benicio da Silva realizará, nessa occasião, sobre a personalidade do grande soldado, nos treis idiomas mais falados na America: hespanhol, inglez e portuguez.

O bello retrato em tamanho natural do presidente Getulio Vargas que o general Moreira Guimarães vae offerecer ao Exercito, é uma obra prima de artista riograndense do sul, que offereceu o producto de sua acquisição para auxilio da construcção do Templo e Escola da Loja a que pertence.

Ficou deliberado que terão ingresso para assistir a solennidade, independentemente de convite, todos os officiaes das forças armadas que se apresentarem fardados ou que provem a identidade com a respectiva carteira.

Conferencias scientificas no Syndicato dos Chimicos do Rio de Janeiro

FALARÃO OS CHIMICOS INDUSTRIAES SYMPLICIO JACQUES DE MORAES E SYLVIO FRÓES DE ABREU

Em continuação á série de palestras que de ha tempos vêm sendo realizadas, o Syndicato dos Chimicos do Rio de Janeiro, em sua séde social, á rua Senador Dantas, 19, 1º andar, salas 105-107, promoverá no proximo dia 25 do corrente, ás 17,30 horas, mais duas interessantissimas conferencias.

Usarão da palavra os chimicos-industriaes Symplicio Jacques de Moraes, do Laboratorio Central da Producção Mineral, Sylvio Fróes de Abreu, assistente-chefe do Instituto Nacional de Technologia, que discorrerão, respectivamente sobre os themas: "Areias Brasileiras" e "Contribuição da Chimica na industria do Petroleo".

Como das vezes anteriores, foram expedidos convites ás autoridades locaes, sendo, porém, a entrada franqueada a todos os interessados.

George RAFT
ELLEN DREW
HUGH HERBERT
ZaSu Pitts
a ultima Corrida
AMANHÃ
PALACIO
UMA PRIMOROSA PRODUCÇÃO EMOCIONANTE COMO ESPECTACULO, COMMOVEDORA COMO DRAMA E ENGRAÇADISSIMA COMO COMEDIA!

INFORMAÇÕES FINANCEIRAS E COMMERCIAES

MERCADOS

Cambio

Libra, 93$400 - Dollar, 19$960

Abriu hontem, o mercado de cambio calmo, tendo o Banco do Brasil declarado operar a libra a 93$250, o dollar a 19$920 e o peso-argentino a 4$630 paracobranças.

Os bancos estrangeiros vendiam a libra a 93$400 e o dollar a 19$960 e compravam a 92$800 e a 19$840 respectivamente.

Assim fechou, ás 12 horas.

O BANCO DO BRASIL AFFIXOU AS SEGUINTES TAXAS PARA COBRANÇAS

Libra 93$250; dollar .. .. 19$920; peso-argentino .. .. 4$630.

O BANCO DO BRASIL AFFIXOU A SEGUINTE TABELLA OFFICIAL PARA COMPRAS

A' vista: Libra 77$230; dollar 16$500; franco $135; escudo $700; lira $865; florim 8$850; franco suisso .... 3$725; belga 2$800; peso-argentino, papel 3$820; uruguayo 5$910.

REGULARAM NOS BANCOS ESTRANGEIROS AS SEGUINTES TAXAS DE CAMBIO LIVRE NA ABERTURA E FECHAMENTO

A' vista Libra 93$400; dollar 19$960; franco $529 a $530; $849 a $850; peseta 2$215 a 2$220; franco suisso 4$510 a lira 1$051 a 1$060; escudo . 4$515; belga 3$390 a 3$395; florim 10$730 a 10$750; peso-argentino 4$625 a 4$630; uruguayo 7$170 a 7$200; corôa sueca 4$820 a 4$840; dinamarca 4$180 a 4$190; yen 5$430 a 5$440; zloty 3$850 a 3$900; marco livre 8$010 a 8$015; compensação ...... 6$100.

OURO FINO

O Banco do Brasil comprava a 25$100 a gramma.

CAMBIO NO EXTERIOR

Abertura de Londres, sobre Nova York 4.68.11 e fechamento 4,68.1|8. Abertura de Nova York, sobre Londres 4,68,1|8.

CAFE'

TYPO 7 — 13$400

O mercado caféeiro abriu hontem, calmo e com as cotações inalteradas.

Os possuidores declararam cotar o typ 7 ao limite de 13$400 por 10 kilos, na taboa e venderam-se durante os trabalhos 1.829 saccas, contra 2 870 ditas anteriores.

Fechou inalterado.

COTAÇÕES POR 10 KILOS

Typo 3, 15$400; typo 4, 14$900; typo 5, 14$400; typo 6, 13$900; typo 7, 13$400; typo 8, 12$900.

Pauta mensal:
Café commum .. .. 1$400
Café fino .. .. 2$000

MOVIMENTO ESTATISTICO

Entradas, 17.783. Embarques, 27.144. Consumo local, 500. Café revertido 3.000 Stock, 520.595 saccas.

Café revertido no stock desde o 1.º de julho 23.515 saccas.

MERCADO DE SANTOS

Entradas 20.528; desde o 1.º do mez 519.481; do 1.º de julho 1.593.816; idem anno passado 1.434.798.

Embarques 45.072; desde o 1.º do mez 519.033; do 1.º de julho 1.261.824; idem anno passado 1.500.106.

Existencia 2.673.214; idem anno passado 2.081.440.

Preço, typo 4, 20$400.

Mercado calmo.

MERCADO DE VICTORIA

Entradas 4.736; desde o 1.º do mez 98.178; do 1.º de julho 231.175; idem anno passado 140.939.

Embarques 1.783; desde o 1º d mez 90.081; do 1.º de julho 197.194; idem anno passado 168.174.

Existencia 152.490; idem anno passado 117.741.

Preço typo 7|8 12$100.

Mercado estavel.

ASSUCAR

Esteve ainda hontem, esse mercado firme, com os preços inalterados e os negocios regulares.

MOVIMENTO ESTATISTICO

Entradas, 7.852; saidas ... 7.852; existencia, 20.516 saccas.

COTAÇÕES POR 10 KILOS

Branco crystal, nominal demerara 53$000 a 54$000; mascavos 40$000 a 42$000.

ALGODÃO

Regulou hontem, o mercado de algodão estavel, com as cotações inalteradas e as negociações moderadas.

MOVIMENTO ESTATISTICO

Entradas, 519 saidas .... 150; existencia, 5.210 fardos.

COTAÇÕES POR 10 KILOS

Seridó: typo 3, 41$000 a 41$500; typo 4, nominal. Sertões: typo 3, 40$000 a 40$500; typo 5, 37$000 a 37$500. Paulistas: typo 3 39$500 a 40$000; typo 5, 37$000 a 37$500.

Vapores

ESPERADOS

Florianopolis e escala, "Uçá" 20
Florianopolis e esc., "Carl Hoepcke". .. 20
B. Aires e esc., "Campanha" 20
B. Aires e esc., "Almanzora" 20
P. do Sul "Ceará" . 21
P. do Sul "Guarahim" . 21
Hamburgo esc., "Bagé" 22
Genova e esc., "Alsina" 22
P. do Norte, "Maceió". 22
B. Aires e esc. "High Brigade" 22
Trieste e esc., "Conte Grande" 22

A SAIR

P. Alegre e esc., "Itaberá" 20
Cabedello e esc. "Itatinga" 20
Genova e esc., "Campana" 20
Hamburgo e esc., "Santarém" 20
Cabedello e esc., "Bandeirante" 20
Rio Grande e esc., "Mandu'" 20
Santos, "Affonso Penna" 20
B. Aires e esc., "A. Maru" 20
Southampton e esc. "Almanzora" 20
Hamburgo e esc., "Alpherat" 21
Barra de Itapemirim e esc. "Araim" 21
Hamburgo e esc., "Alpheral" 21
Fortaleza esc., "Curityba" 21
P. Alegre e esc., "Araxá" 22
Imbituba e esc., "Aratau'" 22
Cannavieiras e escalas, "Araguá" 21

Serviço aéreo

ESPERADOS

Chile — Air France .. 20
P. Alegre — Panair ... 20
Europa — Lufthansa .. 20
EE. Unidos — P. Am. Airways 20
B. Horizonte Panair . 21
Santiago (Chile) Condor 21
B. Aires, P. Am. Airways 21
Recife Panair 21
Belém e Recife, Condor 23
S. Paulo P. de Caldas, e B. Horizonte, Panair 22

A SAIR

M. Grosso e Peru' — Condor 20
Europa — Air France . 20
Recife — Panair 20
Santiago (Chile) — Lufthansa 20
P. Velho e Rio Branco — Condor 20
ways 22
P. Alegre Panair 22
Santiago Chile) Condor 22
B. Horizonte, P. de Caldas e S. Paulo Panair 22
B.H orizonte, Panair .. 21
B. Aires, P. Am. Airways 21
Recife e Belém, Condor 21
E. Unidos, P. Am. Air-

Tachygraphos
obtêm bons empregos
CURSO PRATICO E EFFICIENTE: Rua 1.º de Março n. 6 3.º andar, sala 4 (Edificio do Paço)

Cartões de visita
em alto relevo — Cento: 12$000; 200 por 20$000 — Entregas rapidas
Papelaria Ribeiro
R. OUVIDOR, 164, RIO

DR. OLNEY PASSOS
CIRURGIA PARTOS
Diagnostico precoce da gravidez e dos tumores genitaes. Operações de senhoras, preservando a integridade funccional dos orgãos genitaes. Cons.: Rua 13 de Maio, 37 - 5.º Diariamente, das 15 em deante — Phones Res. 28-5013; Cons. 22-6156.

SE AINDA NÃO SABE, APRENDA!
Tango, Fox e Blue e todas as danças de salão COM PERFEIÇÃO E ELEGANCIA
pela prof. AMILEDA
RUA SETE DE SETEMBRO, 63.
2º andar. Salas 5 e 6.

A Gricultura e Criação

Considerações Sobre a Cultura de Hortaliças

I — Um formoso exemplar de couve flor — II — Trabalhando na cultura de uma horta — III — Uma plantação de cebolas

Os factores mais essenciaes na cultura das hortaliças são: um solo rico e friavel, agua doce em abundancia para a rega, um terreno de boa drenagem. Ali onde se estiver na dependencia unicamente da agua das chuvas, as actividades ficam circumscriptas a essas estações do anno, e ás especies de hortaliça menos exigentes.

Em condições favoraveis, o exito depende da maior ou menor attenção com que as plantas são cuidadas durante as primeiras quatro semanas depois da transplantação. Quando não estiver occupado com hortaliças, o terreno não se deve deixar inculto durante longos periodos; quer dizer, fazendo-se uma colheita e deixando o terreno livre por mais de quatro semanas, deve semear-se nelle alguma leguminosa de desenvolvimento rapido. Isso manterá em respeito as ervas parasitarias e enriquecerá o solo. Para tal se recommenda o dólico ou o cowpea. Todos os terrenos onde se cultivam hortaliças devem semear-se de uma planta de cobertura de dois em dois annos, pelo menos, de preferencia em meiados da estação chuvosa. Os terrenos expostos a ventos fortes devem ser protegidos com quebraventos, podendo os de caracter temporario ser constituidos por canna de assucar ou sorgo. O "Gliricida maculata" (amendoim), arvore leguminosa de rapido crescimento, que pode ser podada, é esplendido para a formação de quebraventos, como tambem o são varias plantas que geralmente se empregam para fazer cercados.

CAIXOTES PARA SEMEADEIROS E CAMAS DE SEMENTE

Para fazer germinar as sementes da maioria das hortaliças, são indispensaveis caixotes de germinação, assim como uma ligeira porção de sombra e de protecção contra o vento e as chuvas fortes. Os caixotes não devem ser demasiado grandes nem muito pesados, pois tal seria obstaculo ao seu transporte de um logar para o outro, no criadeiro ou durante a transplantação, podendo considerar-se adequados os caixotes de 60 x 30 x 15 cms. Deve fazer-se-lhes no fundo uma série de orificios de cerca de 1 cm. de diametro, para facilitar a saida das aguas. Para os encher, deve empregar-se terra boa de fertilidade regular, mas não demasiado rica, depois de a ter peneirado para eliminar as pedras, torrões, etc. A' maneira de precaução, a terra póde esterilizar-se collocando-a numa lamina galvanizada, aquecida sobre o lume.

Colloque-se primeiramente uma camada de pedras no fundo do caixote: em cima das pedras disponha-se uma camada de materia semi-putrefacta, como folhas de bananeira, ervas ou fibra de côco, em seguida, outra camada de pedras ou cascalho e, finalmente, terra peneirada e esterilizada, em quantidade sufficiente para attingir a parte superior do caixote. A superficie da terra nivelar-se-á com uma prancha de aresta rectilinea. Feito isto, o caixote está prompto para se semear.

E' conveniente geralmente proteger os caixotes contra as formigas, etc., depois de semeados, collocando-os em cima de suportes com os pés untados de alcatrão ou de outra qualquer substancia que apanhe ou afugente os referidos insectos.

As camas de semente, ou semeadeiros, devem tambem preparar-se com o maior esmero proporcionando-se-lhes protecção contra os fortes ventos, e cravando de espaço a espaço estacas que permittam a formação de sombrinhas de folhas de coqueiro, etc., para se utilizarem durante as horas mais quentes do dia. A sombra excessiva produz plantas debeis e esgalgadas, de modo que em muitos casos convem retirar as sombrinhas pela manhã e pela tarde.

O solo deve ter boa drenagem, e a terra deve ser trabalhada e pulverizada até ficar bem moida e uniformizada, sem particulas grandes de qualquer especie. Se o solo fôr demasiado compacto, pode melhorar-se addicionando-lhe um pouco de terra mais fina ou humus. As formigas causam grandes prejuizos nestes semeadeiros, sendo assim que se devem procurar os formigueiros e destruil-os. Além disso, sobre o terreno dos semeadeiros, deve collocar-se palha ou outra materia facil de queimar, á qual se pegará fogo para "esterilizar" o solo e deixal-o livre de insectos e outros organismos daninhos.

O terreno destas queimas, ou semeadeiro, deve ficar uns 45 centimetros mais alto que o terreno circumvizinho, e não ter mais de 1.5 mts. de largo, para facilitar a rega, as escardas, etc. A terra da cama deve recalcar-se bem, com uma prancha ou de outra forma, e encharcar-se-á completamente antes de pôr a semente. A semeadura effectuar-se-á sempre em linhas, e nunca a lanço, pois, feita assim, as plantinhas podem ser clareadas mais tarde e transplantadas sem se ressentirem demasiado.

ADUBAÇÃO

O hortelão cioso dos seus interesses deve sempre dispor do necessario para a conservação da materia vegetal e sua transformação posterior em estrume. A não ser que seja preciso destruir insectos, doenças ou hervas más, os desperdicios vegetaes provenientes da horta não devem queimar-se, mas guardar-se numa cova apropiada (estrumeira) até se decomporem o bastante para se utilizarem como adubo.

O esterco de curral é indispensavel na cultura das hortaliças, e se o hortelão não tem animaes proprios, deve procurar adquiril-o em qualquer parte. Para preparar um bom adubo "composto" forma-se primeiramente uma camada de desperdicios vegetaes e estrume, com cerca de 30 30 cm. de espessura, e espalha-se depois em cima delle uma camada de terra e cal. Em seguida póde deitar-se outra camada egual á primeira. Se tudo isso se cobrir com uma camada espessa de terra, o adubo mantem-se limpo e as moscas não procriarão. Este adubo, que nós chamamos "composto" (do inglez "compost") necessita de quatro a cinco mezes para "amadurecer", periodo durante o qual se deve conservar sempre humido, regando-o se não chover o bastante.

Como o estrume perde muita da sua substancia nutritiva estando exposto a fortes chuvadas e aos ventos muito seccos, deve cobrir-se de qualquer maneira. O "composto" a empregar nos semeadeiros, obtem-se cortando verticalmente de um lado do montão a quantidade que se necessite. A fim de dispor sempre deste estrume "composto" bem apodrecido, deve preparar-se uma nova reserva antes de consumida a anterior. A efficiencia do estrume desta qualidade revela-se cada vez mais, e não convem deixar de utilizal-o onde se dispõe de materia vegetal em quantidade.

O estrume liquido ("purin") é muito bom para activar o desenvolvimento das plantinhas novas, e os hortelãos que desejam forçar o crescimento encontram nelle indubitavelmente um grande auxiliar. O estrume liquido póde preparar-se segundo as indicações que seguem:

Sulphato de amoniaco 1 7|8 kilo.

Sulphato de potassa 1 kilo.

Superphosphato de cal 2 1|2 kilo.

Dissolvem-se 100 grammas desta mistura em 21 litros de agua e distribue-se o liquido numa superficie de cerca de 270 decimetros quadrados. Póde tambem pendurar-se dentro de um barril de agua um sacco de dejecções animaes até que a agua adquira a cor de um chá forte, applicando-a depois na proporção que acima indicamos. O solo deve estar sempre humido ao ser estrumado.

COBERTURAS

A finalidade das coberturas é minorar a evaporação da superficie do terreno, o que tambem se póde conseguir cultivando-o frequentemente, ou seja mantendo a terra bem remexida. As coberturas formam-se cobrindo o solo com palha, folhas, hervas, papel, etc. As coberturas de palha, folha, etc., servem tambem de adubo e beneficiam consideravelmente as sementeiras. Além de ajudarem a conservar a humidade do solo, augmentam seu conteúdo em humus. Reduzem do mesmo modo o encrostamento do sólo, e as gretas, a erosão e a propagação de hervas parasitarias. Sendo possivel, a cobertura deve ter varias polegadas de espessura e póde mesmo fazer-se com as plantas semeadas na qualidade de adubo verde, cortando-as, no caso de se resolver não as enterrar. Estas plantas, não obstante, resultam habitualmente mais lucrativas quando usadas como adubo.

INFORMAÇÕES UTEIS

As cascas de ostras contêm 90 a 95% de carbonato de calcareo constituindo um excellente alimento quando reduzidas a pó para as gallinhas poedeiras e animaes em crescimento que necessitem de calcareo, na formação do esqueleto. Tambem podem ser empregadas quando trituradas ou calcinadas em adubação das terras.

—

Appareceu no mercado de São Francisco, Estados Unidos, uma nova variedade de tomates perfeitamente brancos e com a polpa muito mais doce e saborosa do que a dos tomates vermelhos. O primeiro agricultor a cultivar essa especie foi o dr. Jono Clark de Gilroy que obteve a nova variedade após oito annos de applicação de estudos geneticos.

—

Os pombaes frios e sem sol são a causa de difficuldades e complicações de mudas dos pombos.

O sol tem uma acção estimulante na pelle, activa o crescimento das pennas e facilita a circulação. Se durante a muda sobrevêm dias frios não se deve temer, quando os pombos tenham algumas horas de sol. Se os pombaes forem porém sombrios, os pombos são facilmente atacados por doenças do apparelho respiratorio.

PERÚS MAMOUTHS BRONZEADOS
VENDE-SE GRUPOS DE OITO FEMEAS E UM MACHO, SELECCIONADOS PARA REPRODUCÇÃO
Preço inclusive a gaiola . . Rs. 500$000
TRATAR COM A SOC. ANONYMA FARRULLA
RUA DA ALFANDEGA 108 - (1.° A)
TEL. 23-5117

A Verrugose do Abacateiro

(Pelo agronomo Mario de Araujo Marques)

III

FORMULAS DAS CALDAS UTILIZADAS NAS EXPERIENCIAS

A excepção da calda sulphocalcia fornecida pelo Posto de Defesa Agricola, as caldas empregadas nas experiencias foram preparadas de accordo com as formulas abaixo:

1ª) Calda bordaleza a 3|4%
Sulphato de cobre, 750 grs.
Cal virgem (com 90% de cao) 750 grs.
Agua, 100 litros.

2ª) Calda bordaleza a 1%
Sulphato de cobre, 1 kilo
Cal virgem (com 90% de cao), 1 kilo
Agua, 100 litros.

3ª) Calda de carbonato de cobre amonical:
Carbonato de cobre, 75 grs.
Amonia, 750 c.c.
Agua, 100 litros.

4ª) Calda cupro-amoniacal ou carbonato de cobre amoniacal:
Sulphato de cobre, 800 grs.
Carbonato de sodio, 1 kilo
Amonia, 900 c.c.
Agua, 100 litros.

5ª) Calda cupro-ferrica:
Sulphato de cobre, 1 kilo
Sulphato de ferro 1 kilo
Cal virgem, 2 kilos
Agua, 100 litros.

CUSTO DAS CALDAS

Os materiaes empregados para o preparo das caldas que vimos de enumerar, bem como a calda sulphocalcica concentrada á 32° Baumé, podem ser adquiridos pelos preços seguintes:

Sulphato de cobre com 98% de pureza, kilo	2$000
Sulphato de ferro kilo	1$500
Cal virgem com 90 a 95% de cao, kilo ..	$200
Carbonato de cobre, k.	15$000
Carbonato de sodio, k.	1$500
Amonia a 24° Baumé, litro	4$300
Calda sulphocalcica a 32° Baumé, kilo.. ..	$800

Tomando-se por base os preços acima especificados, sem se levar em consideração a mão de obra relativa ao preparo e applicação das caldas experimentadas, verifica-se que o preço de custo de 100 litros de cada uma dellas, é o seguinte:

Calda bordeleza á3/4%.	1$650
Calda bordeleza á1% ..	2$200
Calda de carbonato de cobre amonical	4$500
Calda cupro-amonical ..	7$150
Calda cupro-ferrica.. ..	3$900
Calda sulphocalcica 1:30 (1)	3$334
Calda sulphocalcica 1:40 (1)	2$535

(1) Como um litro da Calda Sulphocalcica concentrada á 32° Baumé, peza 1.283 grammas, calculámos o preço de 100 litros das caldas diluidas a 1:30 e 1:40, levando em consideração não o preço de um kilo, mas sim o de um litro da referida calda concentrada.

Do exposto se conclue que a Calda Bordeleza além de efficiente é a mais economica, posto que o preço de custo de um litro, quando preparada na concentração de 1%, é de $022.

COMO DEVE SER FEITO O TRATAMENTO NO VIVEIRO

Baseados nos resultados obtidos, concluimos que para se combater efficaz e economicamente a "verrugose" nos viveiros, é necessario empregar-se a *Calda Bordeleza* a 1%, *antes do surto vegetativo, isto é, no momento em que os botões foliares começam a se intumescer e sobre a vegetação nova*, por meio de um dos pulverizadores de dorso.

As pulverizações devem ser feitas de modo que a aspersão attinja ambas as faces das folhas e com intervalos de 10 dias, intervallos esses que devem variar de accordo com as condições do tempo, pelo que é aconselhavel reduzil-os para uma semana nas quadras chuvosas e dilatal-os para 15 dias nos periodos secos.

E' ainda aconselhavel praticar-se no inverno uma póda de limpeza que deverá ser seguida da destruição, pelo fogo, das folhas e hastes cortadas. Essa póda, como vemos, tem por fim diminuir o fóco de infecção.

Apesar da "verrugose" ser uma doença difficil de combater nos viveiros, consegue-se o seu controle efficaz e economicamente, procedendo-se com cuidado e do modo que vimos de aconselhar.

Bicycletas Americanas
Modelos 1939 para senhoritas

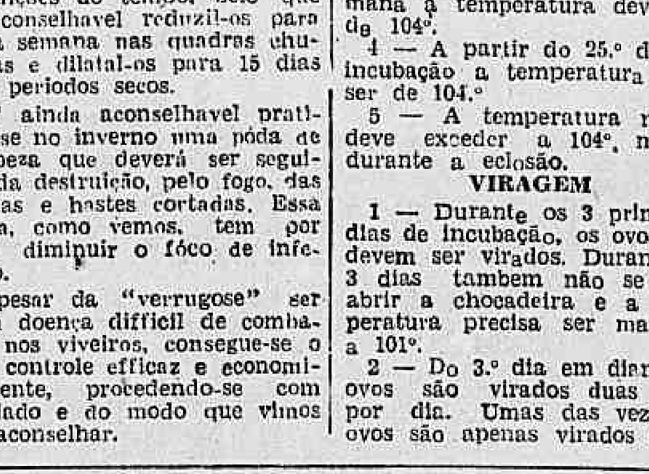

A' vista e á prestações na
A Melodia
Rua Gonçalves Dias 40

VETERINARIA

A SUINOCULTURA RACIONALIZADA

(Especial para o DIARIO CARIOCA)

Rubem Pecego
Medico Veterinario

Tratamos no penultimo domingo da avicultura racionalizada, onde evidenciamos o papel importante da vacinação contra o cólera aviario, principalmente aqui no Rio de Janeiro. Queremos hoje chamar a attenção daquelles que criam porcos com o fim industrial ou com o fim de utilizal-o mais tarde na propria alimentação, sobre a immunização dos suinos contra a peste.

Porque não basta crial-os com hygiene relativa, é preciso tornal-os resistentes á essa terrivel doença febril e contagiosa.

Ha pouco mais de um anno a peste suina grassou entre as criações, situadas no Districto Federal e no Estado do Rio de Janeiro.

Esta doença que até então só fazia victimas entre os leitãozinhos passou a occasionar a morte dos suinos promptos para serem abatidos nos matadouros para o aproveitamento da carne e das gorduras. E a doença passou, deixando os chiqueiros reduzidos a menos de 80% da criação.

A peste suina, ou "batedeira", caracteriza-se pela taquipnéa (bater dos vasios); symptoma este facilmente perceptivel nos animaes novos.

Porém os porcos adultos se mostram febris e com manchas vermelhas do couro.

A molestia é causada por um virus ao qual se associam varios germes. Geralmente a peste suina apparece num chiqueiro onde deu entrada um porco proveniente de pocilgas infectadas.

Observamos na Tijuca um caso em que suponho ter sido veiculador do virus o proprio dono que visitou anteriormente ao apparecimento da doença uma criação onde já grassava a peste suina.

Se o porco resiste e não morre fica imunizado, porém passa a eliminar o virus, disseminando desse modo a peste.

Quase todos os germes da associação tornam a carne de porco capaz de produzir toxi-infecções quando ingerida pelo homem, caso seja aproveitada a carne do suino morto ou abatido com peste suina.

Queremos frizar que se encontra no mercado vacinas contra a peste suina, "batedeira dos porcos", para serem prescriptas e empregadas pelos medicos veterinarios com o fim de proteger e imunizar os suinos.

Estas vacinas são inofensivas e tornam-se economicas quando applicadas em pequeninas doses com o fim de imunizar.

Portanto, é dever do criador de porcos, imunizal-os contra a peste suina.

AVICULTURA

INCUBANDO OVOS DE MARRECAS

Na incubação dos ovos de marrecos deve o avicultor obedecer as seguintes regras:

TEMPERATURA

1 — Durante a primeira semana a temperatura deve ser de 101°.

2 — Durante a segunda semana a temperatura deve ser de 102°.

3 — Durante a terceira semana a temperatura deve ser de 104°.

4 — A partir do 25.° dia de incubação a temperatura deve ser de 104.°

5 — A temperatura nunca deve exceder a 104°, mesmo durante a eclosão.

VIRAGEM

1 — Durante os 3 primeiros dias de incubação, os ovos não devem ser virados. Durante os 3 dias tambem não se deve abrir a chocadeira e a temperatura precisa ser mantida a 101°.

2 — Do 3.° dia em diante os ovos são virados duas vezes por dia. Umas das vezes os ovos são apenas virados e recolocados immediatamente na chocadeira. A segunda vez, isto é, á tarde, os ovos precisam ser resfriados quando são virados. Para isso elles são conservados fóra da chocadeira até ficarem mornos.

3 — Durante os ultimos 3 dias não devem ser virados e a humanidade na chocadeira deve ser á maior possivel.

4 — Cada vez de virar os ovos, o avicultor deve ter a mão humidecida em agua morna e pegar o ovo de maneira tal que toda a sua superficie fique levemente humedecida; portanto os ovos não são virados com os dedos, mas sim com a mão, um de cada vez.

VENTILAÇÃO

1 — Durante os 3 primeiros dias os orificios do assoalho da chocadeira ficam totalmente fechados.

2 — Do 3.° dia até o fim da primeira semana elles são abertos muito pouco.

3 — Deve-se augmentar a ventilação successivamente de modo que ao cabo da 3.ª semana os orificios do assoalho da chocadeira estejam totalmente abertos.

HUMIDADE

1 — Duas bandejas com agua devem ser conservadas cheias, debaixo do taboleiro que recebe os marrequinhos.

2 — As bandejas podem permanecer com agua durante toda a incubação, e ellas precisam ser conservadas bem cheias.

3 — Assim que tiver inicio a eclosão deve-se abrir rapidamente. (O mais breve possivel), a chocadeira e substituir a agua fria das bandejas por agua bem quente.

Para a sua ★ ★ mesa ★ ★

CONSOMMÉ

Faz-se um bom caldo de gallinha, passa-se num passador fino. Batem-se, numa terrina, 3 ovos inteiros com um pouco de sal. Desmancha-se com uma chicara de leite fervendo e 3 colheres de queijo ralado. Vae cozinhar em banho-maria, numa fôrma lisa untada de manteiga. Quando estiver prompto, o que se verifica mettendo um palito e saindo secco, deixa-se esfriar, corta-se em pedacinhos que se misturam ao caldo.

PESCADINHA

Tomam-se algumas pescadinhas, tiram-se os filets que se temperam com sal e limão.

Pouco antes da refeição, põem-se em uma caçarola chata 2 colheres das de sopa de azeite, arrumam-se dentro os filets, uns ao lado dos outros, deita-se por cima meio copo de vinho branco leva-se ao fogo forte, durante 5 minutos com a caçarola tampada.

Faz-se com 1|2 kilo de camarões refogados com todos os temperos, 1|2 litro de leite, 1 colher das de chá (rosa) de maizena, e 3 gemmas, um creme não muito espesso.

Arrumam-se os filets em uma travessa que vae ao forno, põe-se em cima de cada um, duas fatias, muito finas de banana prata e cobre-se com o molho de camarões. Polvilha-se com queijo ralado e pedacinhos de manteiga. Leva-se este prato ao forno muito quente e serve-se immediatamente.

PATO COM PURÊE DE MAÇÃS

Mata-se de vespera um pato e tempera-se com: 1 copo de vinho branco, 1 folha de louro, sal ao paladar, 1 dente de alho, um pedaço de canella em páo, uma pitada de pimenta do reino.

Guardam-se o sangue e os miudos. No dia seguinte, assa-se o pato no forno depois de bem untado com manteiga, ou banha. Com os miudos e o sangue faz-se um refogado com todos os temperos e um pouco de pimentão; põem-se os miudos passados na machina e pedacinhos de salsichas, 150 grms. de ameixas pretas picadas, e um copo de vinho branco. Tampa-se a panella e deixa-se durante 15 minutos no fogo. Na hora de servir mistura-se um pouco de farinha de trigo sómente para ligar.

Corta-se o pato, arruma-se ao lado o recheio; serve-se ao mesmo tempo o purê de maçãs, e tambem uma salada de alface.

SOBREMESA DE ABACAXI

Toma-se um abacaxi em calda, de lata, e corta-se em rodelas que se arrumam em volta de um prato redondo; no centro de cada pedaço colloca-se uma cereja crystalizada. Faz-se com 250 grms. de ameixas pretas, 250 grms. de assucar e um copo de vinho tinto, um doce com a calda em ponto forte.

Prepara-se uma compota, com 4 maçãs, 100 grms. de assucar e o caldo de uma laranja.

Enche-se o centro do prato de abacaxi com as duas compotas, arrumadas lado a lado ou em duas camadas. Leva-se ao fogo a calda do abacaxi, deixa-se engrossar bem e derrama-se por cima do abacaxi arrumado como ficou dito.

SOBREMESA RAPIDA

Tomam-se tantas maçãs quantas as pessoas presentes, lavam-se as maçãs, corta-se a parte de cima e tira-se o centro que se enche com geléa de morangos. Polvilha-se com assucar e põe-se em cima de cada uma um pedaço de manteiga. Arrumam-se as maçãs num prato comprido de forno, untado e leva-se ao forno durante 20 minutos.

Embelleze e Conforte o Seu Lar

Um comp'eta o outro... E TODOS FAZEM UMA COMBINAÇÃO IDEAL!

SEMPRE REALIZADA PELA

CASA ANGLO-BRASILEIRA S. A.

PRAIA BOTAFOGO, 360 — Successores de MAPPIN STORES

TELEPHONE — 26-4015 — Moveis - Tapetes - Decorações

Os intellectuaes e a sua protecção

O sr. Claudio de Souza — um academico que não deixou de ser trabalhador e dynamico com a capa da immortalidade, como sóe acontecer, — desdobra-se através do Pen Club, da Academia Brasileira de Letras, da Associação Brasileira de Imprensa e da Sociedade Brasileira de Autores Theatraes para conseguir do Governo a criação de um orgão de amparo aos escriptores brasileiros.

Tudo indica que desta vez teremos o nosso problema resolvido. O Governo está chegado a bem interessado a amparar aquelles que escrevem. O que está demorando a solução é descobrir de onde poderão provir os recursos monetarios para esse fim. Se os intellectuaes não têm meios de vida, se suas obras não lhe dão nem para comer como farão, para sua subsistencia?

Parece que se approvou no Congresso da Academia de Letras a idéa de se tirar aos jornaes a porcentagem de 2% dos annuncios publicados pelos orgãos da imprensa do paiz.

A idéa poderia partir de escriptores que nunca foram jornalistas. Quem já viveu a vida do jornal sabe que rarissimos são aquelles que, no Brasil, vivem folgadamente. Gymnasticas sobre gymnasticas, dansas no arame, na corda bamba, é que é a vida do jornal. Portanto tirar-lhe parte da sua renda de annuncios sem pelo menos saber se os jornaes têm ou não lucros, a verdadeira utopia.

Depois um grande serviço presta a imprensa ao escriptor. Se este tem os seus livros vendidos, se tem o nome consagrado, deve unicamente aos jornaes que fazem dos livros e dos seus autores toda publicidade gratuitamente.

Já é trabalho dos mais valiosos; já é ajuda grandiosa. Da imprensa em geral não se póde exigir mais.

Nós na qualidade de escriptor e jornalista, somos contrarios á idéa.

Se se deve tirar de alguem é dos editores e das livrarias que vivem exclusivamente dos livros. E é muito mais facil encontrar editores e livreiros ricos que escriptores e jornalistas remediados...

Que tal os 2% sobre as vendas dos editores e das livrarias? Que tal tratar de baratear o custo dos livros, para augmentar a tiragem e tornal-o mais accessivel ao brasileiro? Que tal uma campanha de propaganda dos editores, em conjuncto, para provocar o gosto do brasileiro de fazer, cada um, a sua bibliotheca, tirando-lhe o habito de emprestar livros aos outros? Cremos muito nos milagres da publicidade.

Ha muita coisa que pensar, sem olhar-se para os annuncios dos jornaes que são o sangue da imprensa que é um pouco anemica e não póde permittir, em absoluto, transfusão...

Commentando o assumpto pelo "Correio da Manhã", o sr. Paulo Filho, brilhante intellectual (e mais brilhante ainda no jornalismo), depois de muitas considerações, acha que o governo deve ter cuidado para só amparar aquelles que, de facto, precisem e vivam das letras. Isto depois de dizer que no Brasil — como é verdade — o literato não póde viver da literatura exclusivamente, tendo que desempenhar funcções outras que rendam dinheiro...

Houve, assim, no seu commentario, desequilibrio.

O que é preciso saber é que ha muitos intellectuaes que trabalham em outras actividades apezar de que, com grande prazer se dedicariam exclusivamente ás letras... E como as letras não lhes dão o "pão nosso de cada dia" passam a fazer outra coisa contra a sua indole...

E por isso esse intellectual não deverá receber as vantagens do Instituto das Letras?

Quem mais que esses homens que lutam de dia pelo seu sustento e dos seus, e volvem ao lar, troca as horas de descanço, de somno reparador, pelo cultivo das bôas letras? Estes que escrevem as suas obras nas horas destinadas ao somno, ao lazer, á familia, não merecerão o amparo official?

Esses é que são os verdadeiros intellectuaes; não fazem literatura porque não têm nada a fazer; fazem, trocando as horas de bôa cama, entrando até as caladas da noite, trabalhando em pról do espirito ao envez de descansar o corpo que trabalhou para elle mesmo...

O intellectual merece ser amparado; muito cuidado será preciso, porém, com a forma de agir, de concretizar a idéa de amparo áquelles que com a idéa trabalham...

Alvarus de Oliveira

DR. N. PAES BARRETTO

ONDAS CURTAS — INFRA VERMELHO

Ultra violeta — Electricidade medica, etc.

Traumatologia

Cons. R. Senador Dantas, 118-8.° — S. 815

Tel. 42-4630 — 16 horas em deante

MENSAGEIRO

DA PREVIDENCIA E DO ALTRUISMO

DEIXAR um peculio para os seus é seu dever. E a melhor fórma de o fazer é por meio de um Seguro de Vida.

O dinheiro deixado por meio de Seguro de Vida a beneficiarios determinados, não entra em inventario, nem está sujeito a impostos sobre a transmissão de bens. E' a unica herança assim protegida pelo Codigo Civil Brasileiro.

Para a realisação do seu Seguro de Vida escôlha uma Companhia que lhe offereça todas as garantias moraes e financeiras. Neste caso esta a "SÃO PAULO" Companhia Nacional de Seguros de Vida, uma Companhia inequivocamente brasileira. Brasileiros os seus Directores e brasileiros os seus Accionistas. Sendo especialisada em Seguros de Vida, offerece uma variedade de planos, dentre os quaes encontrará o que mais se adapte ás suas necessidades.

A "SÃO PAULO" Companhia Nacional de Seguros de Vida, não operando no extrangeiro, applica no Brasil todas as suas reservas, contribuindo com 100 % das mesmas para o desenvolvimento da economia nacional.

As suas tarifas são as mais modicas e as suas Apolices as mais liberaes.

O seu Activo sóbe a 37.440 contos e as suas Reservas se elevam a 33.264 contos. Já pagou sinistros no valôr de 15.020 contos.

Receba com cordealidade um Agente da "SÃO PAULO" e consinta em estudar com elle a realisação do seu Seguro de Vida. Acôlha-o como um mensageiro da previdencia e do altruismo.

"SÃO PAULO"

COMPANHIA NACIONAL DE SEGUROS DE VIDA

Sede Social: — Rua 15 de Novembro, 330 — São Paulo

DIRECTORES

Dr. José Maria Whitaker

Dr. Erasmo Teixeira de Assumpção

Dr. José Carlos de Macedo Soares

LIVROS E AUTORES

TOBIAS BARRETO — biographico por Omer Mont'Alegre — Vecchi Editor — Rio 1939.

Commemorou-se officialmente em junho deste anno, o nascimento, numa villa do interior de Sergipe, de Tobias Barreto de Menezes, figura que, na segunda metade do seculo passado, infundiu novos rumos á cultura brasileira.

No panorama brasileiro daquella época foi uma nota viva pela sua vivacidade e agitação; poeta, polemista, divulgador de novos principios, era sobretudo um typo curioso pela maneira como se comportou dentro do seu tempo e da sua geração.

Tudo isso amplifica o illimite da curiosidade com que vem sendo recebido o livro que sobre Tobias Barreto escreveu Amer Mont'Alegre, um dos autores que pertencem á nova equipe que vem demonstrando sua capacidade intellectual.

Indo do romance ao ensaio critico e biographico, Omer Mont'Alegre não perdeu a leveza do estilo, com a agilidade com que aborda os assumptos nem mesmo quando tem necessidade de abrir parentesis na biographia para fazer necessarias explanações philosophicas sobre monismo, theologia ou theodicéa.

Um livro que merece ser lido, pois, com imparcialidade, dá um conhecimento do homem, da obra e da critica.

E' mais uma victoriosa edição Vecchi, na collecção "Biographicas; 328 paginas em grande formato com capa de Santa Rosa.

Nunca viu uma mulher

No famoso claustro do Morro Athos, na Grecia, morreu, não ha muitos dias, um dos seus monges, com a bella idade de 82 annos, sem que, nunca, durante á sua tão longa existencia, tivesse a ventura de ver uma mulher.

O dia do seu nascimento fora ao mesmo tempo, o da morte de sua genitora. Os tres primeiros annos de sua vida passou-os na casa paterna, no campo, onde não havia nem a sombra de uma mulher.

Tres annos passados foi internado num instituto de educação para meninos num conventos da sua terra e terminados os seus primeiros estudos ecclesiasticos, transferido para o claustro de Athos lá permanecendo, sem interrupção, 60 annos, jamais tendo a felicidade de sentir as emoções que causam os olhares de uma mulher.

Jornaes e Revistas

"PAN"

"Pan", o popular semanario de leitura mundial, editado pela Editorial Fluminense Ltd., apresenta ao publico ledor do Brasil, o seu n. 187. Como os anteriores este numero está repleto de materia variada, util e instructiva. As suas secções permanentes continuam em pleno exito e, reaffirmando o conceito que já possue este optimo semanario, a presente edição apresenta artigos de grande interesse informativo e cultural.

Por todas as razões o n. 187 de "Pan" recommenda muito bem a empresa que o edita.

"DETECTIVE" N. 73

A Editora Fluminense Ltd. acaba de lançar á venda o numero 73 de "Detective". Mantendo o mesmo nivel de interesse dos seus numeros anteriores, "Detective" publica no presente numero, novelas movimentadas e emocionantes, dos melhores escriptores policiaes do mundo.

"As aventuras de Nick Carter" e "O Mysterio do Alaúde Grego", encerram a meravilhosa collectanea de contos deste numero.

Como nos numeros antecedentes, "Detective" n. 73 está fadado a alcançar o exito de sempre.

A SCENA MUDA

Já se encontra á venda mais um lindo numero da optima revista cinematographica "A Scena Muda". Para todos os que fazem collecções, publica esta conhecida revista lindas photographias de Barbara Stanwyck, Barbara Read, Carole Lombard, Hedy Lamarr, Linda Darnell, Paulette Goddard e Cary Grant. Os films deste numero são: "Este Mundo Louco", "Vida Roubada" e "O Cães das Sombras."

A cultura do trigo em Viradouro, no Estado de São Paulo

INICIADA A COLHEITA DESSE CEREAL PELO MINISTRO FERNANDO COSTA

Aproveitando a sua estadia no Estado de São Paulo, onde foi afim de receber na capital paulista as homenagens das classes productoras desse Estado, por motivo do extraordinario successo alcançado com a exportação do algodão paulista, o ministro Fernando Costa, em companhia dos srs. Celso de Azevedo Marques, seu official de gabinete; Mello Moraes, director geral do Centro Nacional de Ensino e Pesquisas Agronomicas; Gastão de Faria, director do Fomento da Producção Vegetal; Francisco de Assis Iglesias e Renato de Castro Filho, esteve no municipio de Viradouro, onde deu inicio á colheita do trigo da Fazenda Santa Alice, de propriedade do sr. Eduardo Relston, que está localizada em terra roxa.

A referida cultura está sendo feita em collaboração com o Ministerio da Agricultura e apresenta esse anno optimos resultados, sendo a colheita dez vezes maior que a do anno passado.

DOENÇAS ANO-RECTAES E DOS INTESTINOS

Dr. Lauro Borges

Tratamento das hemorrhoidas sem operações e sem dôr

RODRIGO SILVA, 14 — 3.° — 22-1250

LIVRARIA ALVES

Livros collegiaes e academicos.

Attendido o pedido do prefeito de Pirahy

A Inspectoria Federal das Estradas, foi autorizada pelo ministro da Viação, a substituir o nome da actual estação de Livramento, da linha de Soledade a Pirahy, da Rêde Mineira de Viação, para Liberdade, denominação que passou a ter a cidade servida pela mesma estação, ficando, assim, satisfeito o pedido do prefeito daquella localidade.

Em Technicolor O Film SESSENTA ANNOS DE GLORIAS Que O Palacio Nos Dará A Partir Do Dia 28 Do Corrente

Anna Neagle em SESSENTA ANNOS DE GLORIAS

"Sessenta annos de Glorias", essa pellicula perfeita que Herbert Wilcox produziu e dirigiu para a RKO Radio, foi feita toda ella em maravilhoso technicolor, e tem mais uma vez a interpretação brilhante de Anna Neagle e Anton Walbrook, os mesmos que em "Rainha Victoria" viveram com tanta naturalidade e com tanto acerto os papeis de Rainha Victoria e principe Albert. A RKO Radio nos promette para o proximo dia 28, a apresentação dessa pellicula no Palacio Theatro, que sem duvida marcará merecido exito.

Beatriz Costa No Seu Melhor Film, "Aldeia Da Roupa Branca"

Beatriz Costa canta e encanta, quando representa em ALDEIA DA ROUPA BRANCA

"Aldeia da Roupa Branca" está bem dentro do temperamento de Beatriz Costa, em que a temos rapariguita linda e astuciosa, e ao mesmo tempo o film, podendo apresental-a mais á solta, mais desenvolta, mais á vontade, em planos os mais varios, dá-lhe opportunidade para nos dizer da sua naturalidade representando. Nesse romance de Ramada Curto, nós a temos no lado de um grupo bem escolhido de artistas de Lisbôa, notadamente Manoel Santos Carvalho, Armando Machado, José Amaro e Oscar Lemos, bem como Herminia Silva, a maior fadista portugueza, que nos revela a alma de Portugal em lindas canções.

"Aldeia da Roupa Branca" será apresentada no Odeon no dia 4 de setembro.

Ainda Hoje, No "Metro", Norma Shearer e Clark Gable Em "Este Mundo Louco..."

Ainda hoje — e emquanto não se dá a estréa de Wallace Beery e Mickey Rooney em "Carne e Unha", offerece o Metro exhibições de "Este Mundo Louco...", a finissima alta comedia de Norma Shearer e Clark Gable sob a direcção de Clarence Brown.

CONTRA-ESPIONAGEM — O Film Que Vai Revelar Todos Os Segredos Do Famoso "Deuxiéme Bureau"

CONTRA ESPIONAGEM vai apresentar essa grande actriz que é Vera Korene, uma das mais famosas estrellas da Comédie Française e que se revela, agora, um dos maiores cartazes do cinema europeu. Ahi vemos Vera Korene e Jean Murat numa scena desse super-film que o Broadway vai exhibir na proxima sexta-feira

A maior preoccupação do governo francez, actualmente, é o desenvolvimento do Serviço de Espionagem e Contra-Espionagem. Os ultimos telegrammas contam-nos as modificações porque vem de passar o famoso, "Deuxiéme Bureau" que, como se sabe, é o Departamento de maior importancia para a defesa das instituições politicas e sociaes de França. Organizado nos moldes do "Intelligence Service", inglez, outros detalhes de policia technica e politica reforçam em muito o poder de controle que o "Deuxiéme Bureau" exerce em todo o mundo. Dahi as caracteristicas sensacionaes com que se apresenta esse film espectacular que será, sem duvida, um dos grandes cartazes do cinema francez este anno: "Contra-Espionagem". Trata-se de uma producção admiravel e de uma absoluta actualidade. E' a photographia nitida dos processos usados pelos membros do famoso serviço secreto francez numa realização cinematographica realmente empolgante. Um film forte, nitido, que se constituirá, por certo, a attracção maxima da temporada. Sua exhibição na Europa causou uma profunda impressão, destacando se a interpretação genial de Vera Korene, Jean Murat e Jean Galland, que formam o "cast" desse grande film que o Broadway vae exhibir sexta feira em sua elegante "boite" na Cinelandia.

Cartaz do Dia

SÃO LUIZ — "O Meu Amado" (Fox Film) com Tyrone Power e Alice Faye. — Horario: 2 — 4 — 6 — 8 e 10 horas.

PLAZA — "Cães das Sombras" (Art-Films) com Jean Gabin e Michele Morgan. — Horario: 2 — 4 — 6 — 8 e 10 horas.

METRO — "Este Mundo Louco" (Metro Goldwyn) com Clark Gable e Norma Shearer — Horario: 12 dia — 2 — 4 — 6 — 8 e 10 horas.

PALACIO — "Porta Fechada" (Cine Sul) com Libertad Lamarque. — Horario: 2 — 4 — 6 — 8 e 10 horas.

ODEON — "Ilha Sinistra" (Warner) com John Garfield — Horario: 2 — 3,40 — 5,20 — 7,00 — 8,00 e 10,20 horas.

IMPERIO — "O Drama de Shanghai" (Alliança) com Christine Mardayne. — Horario: 2 — 4 — 6 — 8 e 10 horas.

GLORIA — "Uma Cidade que Surge" (Warner) com Errol Flynn e Olivia de Havilland. — Horario: 2 — 4 — 6 — 8 e 10 horas.

PATHE' PALACIO — "Cães das Sombras" (Art Films) com Jean Gabin e Michelle Morgan. — Horario: 2 — 4 — 6 — 8 e 10 horas.

REX — "Vida de Pescador" (R. K. O.) com Bob Breen — Horario: 2 — 3,40 — 5,20 — 7,00 — 8,40 e 10,20 horas.

BROADWAY — "Perigosa" (Warner) com Bette Davis e Franchot Tone — Horario — 2 — 4 — 6 — 8 e 10 horas.

CINEAC TRIANON — "Jornaes", "Imprensa Animada Cinene" e "Desenhos" de Walt Disney".

CENTRO

ELDORADO — "A Ceia dos Veteranos" e "Mulheres sem Homens".

PARISIENSE — "Nanon" e "Bandos de Nova York".

OPERA — "Os Bambas na Alta Sociedade" e "Paixões em Conflicto".

METROPOLE — "O Cão dos Baskervilles" e "Serenata".

PATHE' — "O Furacão".

POPULAR — "Romance de um Trapaceiro", "Roubando o Banco" e "Meu Filho é um Criminoso".

PRIMOR — "Nanon" e "Os Bambas na Alta Sociedade".

FLORIANO — "Sob o Céo dos Tropicos" e "Galopando para a Justiça".

PARIS — "3 Meninas Endiabradas".

SÃO JOSE' — "O Amor de um Espia".

IRIS — "Charlie Chan em Honolulu" e "Sangue Irlandez".

IDEAL — "Tres Valsas" e "Barreiras de Fogo".

MEM DE SA' — "A Cidadella" e "O Anjo da Fé".

LAPA — "Triumpho do Amor" e "O Caminho do Amor".

BAIRROS

POLYTHEAMA — "Meia-Noite" e "Sangue Irlandez".

GUANABARA — "Com os Braços Abertos".

ROXI — "O Amor de um Espia".

PIRAJA' — "Duas Vidas".

IPANEMA — "A Ceia dos Veteranos".

RITZ — "Gibraltar" e "Paixões em Conflicto".

VARIETE' — "Harikiri" e "Alibi Nupcial".

AMERICANO — "Promessa Cumprida" e "Desculpe a Nossa Ousadia".

RIO BRANCO — "Sensação do Circo" e "Jerichó".

CENTENARIO — "3 Mosqueteiros por Engano" e "Namoro Mascarado".

BANDEIRA — "A Grande Valsa".

AVENIDA — "Mulher Prohibida".

AMERICA — "Meia Noite".

CATUMBY — "O Samba da Vida" e "Serviço de Luxo".

BRASIL — "Duas Vidas" e "O Rei do Turf".

GUARANY — "Pequena do Exercito" e "O Mundo se Diverte".

APPOLO — "Esposa, Marido e Amiga" e "Dinheiro á Jorro".

S. CHRISTOVÃO — "O Cão dos Baskervilles" e "O Anjo da Fé".

JOVIAL — "Katia" e "Estrellas do Arisona".

TIJUCA — "Jesse James".

VILLA ISABEL — "Jesse James".

VELO — "Onde Estás Meli-cidade" e "Charlie Chan em Honolulu".

EDISON — "Gunga Din".

HELIOS — "A Vida de Vernon e Irene Castle" e "Caçando um Homem".

GRAJAHU' — "Mulher Prohibida".

HADDOCK LOBO — "Sete Bofetadas" e "Meu filho é um Criminoso".

MARACANÃ — "Foot-ball em Familia".

FLUMINENSE — "A Vida de Vernon e Irene Castle" e "Desculpe a nossa Ousadia".

SUBURBIOS
(CENTRAL)

MASCOTTE — "Loucos por Escandalo" e "Amor de Criancola".

MEYER — "Quando me Casar Novamente" e "Minas de Salomão".

PARA TODOS — "Rainhas do Ar" e "Salvando um Reino".

BEIJA-FLOR — "A Cidadella" e "O Rei do Turf".

QUINTINO — "Lafitte o Corsario".

PIEDADE — "3 Mosqueteiros por Engano" e "Cilada do Accaso".

COLYSEU — "Noites de S. Petersburgo" e "O Eunucho de Stambul".

ALPHA — "Sangue de Cossaco" e "Zombando do Perigo".

MODELO — "A Cidadella" e "Cow-Boys na Africa".

MADUREIRA — "Com os Braços Abertos".

MODERNO — "Amando sem Saber" e "Garota de Sorte".

REALENGO — "Onde o Ouro se Esconde" e "Bandido Invencivel".

IMPERIAL — "Moleques de Circo" e "Queijo Suisso".

CAMPO GRANDE — "Conquistadores do Ar" e "Trouxa Sabido".

SUBURBIOS
(LEOPOLDINA)

ROSARIO — "Mlle. Frou-Frou".

PARAISO — "3 Camaradas" e "Conquistadores do Ar".

ORIENTE — "Jezebel" e "Menino de Ouro".

PENHA — "O Meu Boi Morreu".

SANTA CECILIA — "Naufrago da Vida".

BRAZ DE PINNA — "Fra Diavolo" e "Moleques de Circo".

"Caes Das Sombras" Iniciará, Amanhã, Sua Segunda Semana De Exhibições No Pathé Palacio

Nem podia ser de outra forma em face do successo que esse film invulgar acaba de alcançar na sua semana de lançamento. O publico carioca está mais uma vez de parabens. Soube provar o seu bom gosto artistico, a sua fina sensibilidade applaudindo irrestrictamente um dos mais originaes celluloides que a França nos envia.

"Caes das Sombras" é a poesia tragica da vida. Um film feito de varias historias que harmoniosamente se fundem no mesmo conjuncto de singular belleza. Dentro das nevoas que cobrem o cáes do Havre varios personagens vibram sob o imperativo das paixões que carregam... São outras tantas sombras tangidas pela fatalidade e que por um momento, se amam, se odeam e a seguir se afastam..

"Cáes das Sombras" onde Jean Gabin confirma a sua fama de grande actor com uma interpretação que ficará nos annaes da historia do cinema e Michele Morgan reapparece mais fascinante ainda do que em "Veneno", continuará semana na téla do Pathé Palacio numa consagração justa do seu immenso valor.

DR. N. PAES BARRETTO
ONDAS CURTAS — INFRA VERMELHO
Ultra violeta — Electricidade medica, etc.
Traumatologia
Cons. R. Senador Dantas, 118-8.° — S. 815
Tel. 42-4630 — 16 horas em deante

Viviane Romance em PECCADORAS DE TUNIS

"Peccadoras de Tunis" é um film de delicada poesia e ao mesmo tempo de intenso realismo, um film que traça o limite entre dois mundos. Que principia nas ruas sordidas de Sfax e termina nos salões elegantes de Paris. Revela novas facetas dessas extraordinaria Viviane Romance que no papel de Safia — a peccadora — realiza uma das suas maiores "performances" para o cinema coadjuvada por Dalio — que vive com profunda observação psychologica o papel de Matheo — o poeta do deserto.

"Peccadoras de Tunis" que conta tambem com Louis Jouvet e outros actores de merito, estará em cartaz na tela dos cinemas Pathé Palacio e Plaza logo em seguida a "Caes das Sombras".

Viviane Romance e Dalio numa scena do film PECCADORAS DE TUNIS que será estréado no Pathé Palacio e no Plaza no dia 28 do corrente

Paul Muni e Bette Davis Nunca Apparecem Juntos Nas Scenas De JUAREZ

Os principaes interpretes de JUAREZ que o São Luis estreará em sessão de gala. Paul Muni, Bette Davis, John Garfield

A grande productora Warner faz questão de que o publico saiba que, ao se propôr levar á tela uma personalidade tão venerada como a do patriota Benito Juarez, não sommou despesas nem poupou esforços para que a obra em que elle é figura central fosse digna de servir de marco á vida desse grande homem. Quiz, ainda, a Warner, que todo o mundo soubesse que gastou anno e meio, conduzindo investigações e fazendo preparativos para que tudo ficasse á altura dos factos relatados e do bom criterio dos "fans" que frequentam os cinemas do mundo inteiro.

Em seguida confiaram os papeis a seus melhores artistas e a direcção aos mais eminentes de seus directores, tendo ainda empregado os melhores technicos e tudo quanto o progresso da cinematographia incluiu em seus monumentaes studios. Eis porque o publico pode esperar de "Juarez" uma criação de extraordinario valor artistico e historico. "Juarez" será apresentado em sessão de gala, no São Luiz, a 31 do corrente, sob o alto patrocinio de s. excia. o embaixador do Mexico.

HEROI DE HONTEM, Film Perfeito De Victor Mc Laglen

Victor Mc Laglen astro do film da Nova Universal HEROI DE HONTEM no Plaza amanhã

Victor McLaglen, vencedor do premio da Academia de Arte e Sciencias Cinematographicas em 1935 pelo seu desempenho em "O Delator", é o astro do film da Nova Universal, "Heroe de Hontem", que estréa amanhã no Plaza.

McLaglen será visto num papel dramatico no genero de "O Delator", tendo administrado uma fina educação a seu filho, que o despreza por saber que elle havia fracassado na vida. Apesar do filho ser um snob, o pae é um excellente homem, possuidor de uma grande coragem e cheio de altos valores, que apesar de tudo salva seu filho em varias situações nas quaes se havia envolvido.

Tom Brown desempenha excellente papel, tendo a seu lado Nan Grey, Constance Moore, Donald Briggs, William Fronley, Marc Laurence, Samuel S. Hinds e Kid Chisseil.

Amanhã, No PALACIO, George Raft Em: "A ULTIMA CORRIDA"

George Raft e Ellen Drew, na parte romantica, e Hugh Herbert e Sazu Pits, na parte comica — vão encher o Palacio amanhã, com A ULTIMA CORRIDA

George Raft, uma das figuras mais destacadas do cinema de nossos dias, vae marcar mais um ruidoso exito com o seu magnifico desempenho em "A Ultima Corrida, o film romantico e emocionante que o Palacio começará a exhibir amanhã.

O sympathico actor tem a seu cargo a interpretação do papel de um "bookmaker" calculista e frio, individuo para quem o jogo exerce uma influencia malefica, compelindo-o a pratica das acções mais indignas e deprimentes. Raft vive magistralmente essa figura quiçá deshumana, mas assaz real, offerecendo á Historia do Cinema um trabalho digno de merecer um capitulo especial.

No elenco apparece ainda, interpretando a principal personagem feminina, a encantadora e intelligente Ellen Drew, secundada por Zesú Pitts, a comediante das mãos cheias de dedos, e Hugh Herbert, o comico dos risinhos nervosos...

"A Ultima Corrida", que foi dirigida por Alexander Hall, apresenta durante o desenrolar do seu movimentado entrecho, a disputa de alguns optimos pareos de corridas de cavallo, o que empresta ao film um cunho de accentuado interesse.

Os vendedores e distribuidores de jornaes e a Previdencia Social

COGITA-SE DA SUA INCLUSÃO NO INSTITUTO DOS COMMERCIARIOS

O Syndicato dos Distribuidores e Vendedores de Jornaes e Revistas pediu ao ministro do Trabalho seja indicada a Caixa de Aposentadoria e Pensões a que deve ser filiado o seu funccionario Claudionor Teixeira da Cunha.

Approvou o ministro Waldemar Falcão o parecer emittido a respeito pela Commissão Plena, mandando que fosse o mesmo transmittido á commissão de reforma do Instituto de Aposentaria e Pensões dos Commerciarios. E' do theor seguinte o parecer em apreço: — "O decreto-lei n. 627, de 18 de agosto de 1938, art. 4°, alinea VI, sujeita ao regime do Instituto de Aposentadoria e Pensões dos Commerciarios os empregados de empresas jornalisticas. Os trabalhadores da venda e distribuição de jornaes fazem tal serviço para as empresas jornalisticas, embora dellas não sejam, directamente, empregados, trabalhando sob a orientação do respectivo Syndicato. Não estão expressamente enquadrados para o effeito da previsão social, mas podem sel-o, se assim resolver o mesmo ministerio, no Instituto de Aposentadoria e Pensões dos Commerciarios, assumindo o Syndicato a responsabilidade patronal".